臺灣新民報 夕刊
昭和十四年八月二十七日（日曜日）
（明治卅一年五月九日三種郵物認可）
第一万四千一百七十七號
臺灣日日新報社

ウクライナ攪亂中止
獨逸は防共協定離脫
獨ソ祕密附屬協定說

【ワルシャワ二十五日發同盟】情報によれば今回成立した獨ソ不可侵條約には秘密附屬條項が含まれて居ると傳へてゐる、即ち
一、ドイツのウクライナ攪亂策中止
一、ドイツの防共協定離脫

獨逸の不信に對し
帝國嚴重に抗議
大島大使、ヒ總統と會見

【ベルリン二十六日發同盟】日本政府は獨ソ新協約を以て防共協定の實質及び精神の變更であるとなし獨逸側に嚴重抗議を申込んだ、右は獨逸側の發表によるもので大島大使は二十五日午後ヒトラー總統と會見し更にリッベントロップ外相と會談して本國の訓令に基き獨逸側に嚴重抗議を申込んだ、右は獨逸側の發表によるもので大島大使は二十五日午後ヒトラー總統と會見し更にリッベントロップ外相と會談して本國の訓令に基き獨逸側に嚴重抗議を申込んだ、右は獨逸側の發表によるもので

英波相互援助條約に調印
英遂に最後的決意か

【ロンドン二十五日發同盟】ハリファックス外相は二十五日午後外務省において駐英ポーランド大使ラチンスキー氏との間に英波相互援助條約に調印を了した、右は獨逸側の發表によるもので

茫漠たる沃野挾み
獨波兩軍相對峙す
伯林市内には高射砲

【ベルリン二十五日發同盟】ドイツ筋は獨ソ兩國間に成立した不可侵條約は獨ソ兩國間に成立した不可侵條約は獨ソ兩國間に成立した不可侵條約

聖上陛下宮城に還幸

けふ葉山御用邸から

【東京二十六日發同盟】天皇陛下には二十六日葉山御用邸から御久方ぶりに宮城に還幸あらせられた、長期靜養の優詔を下賜の御歌に勇めさせられた　陛下には御機嫌うるわしく御見送られ御供奉の侍從武官長以下御用掛等を申上げ敬式自動車數臺に召させられて御一行十時卅分葉山御用邸御門、同十時四十五分皇居御車寄に御安着遊ばされた　ここから名古屋行き御召列車に召させられて御一行十時四十分東京驛着、再び自動車に召させられて宮城に還幸遊ばされた

伯林と各國間の電信電話を遮斷

歐洲に迫る危機の兆

【ニューヨーク二十五日發同盟】ロンドン、パリ等各主要都市との電信電話に依れば獨逸當局は二十五日夕刻に至り突如全部遮斷されるに至つた、右以外の各國主要都市との連絡も同時刻頃絶たれるらしい、右措置はヒトラー總統が日英關係の惡化を顧慮して發したものの如くで同總統の意向に基くものである

【ベルリン二十五日發同盟】英國ニュースクロニクル紙特派員ウイリアムス記者は二十五日ベルリンを去つたが、同記者は英國政府の命令に依つて歸國したものである

【ベルリン二十五日發同盟】AP通信ベルリン支局よりの入電に依れば、ベルリンとニューヨーク、ロンドン、パリ、ダンチヒ、ブラッセル、コペンハーゲン、ナンセン市内の私設無線局より一斉に獨逸當局の命令により閉鎖された

【ベルリン二十五日發同盟】英獨間の緊張は二十五日夕刻に至り突如全部遮斷されるに至つた、右以外の各國主要都市との連絡も同時刻頃絶たれるらしい、右措置はヒトラー總統が日英關係の惡化を顧慮して發したものの如くで同總統の意向に基くものである

【ニューヨーク二十五日發同盟】AP通信ベルリン支局よりの入電に依れば、ベルリンとニューヨーク、ロンドン、パリ、ダンチヒ、ブラッセル、コペンハーゲン、ナンセン市内の私設無線局より一斉に獨逸當局の命令により閉鎖された

倫敦に戰時氣分漲る

香港派遣の印度兵

怠業戰術に出る

日本と戰ふのは恐いと

【ロンドン二十四日發同盟】ロンドン市内は二十四日の夜を迎へると共に燈の洩れを禁止となり一般の空氣は既に大戰不可避を豫想した形である各般の非常準備擴充は其後も着々として進められ船舶統制沿岸防備、疫病防止の對策整備の實施等に從來に數倍する緊張氣分である

【ロンドン二十四日發同盟】ロンドン市内は二十四日の夜を迎へると共に燈の洩れを禁止となり一般の空氣は既に大戰不可避を豫想した形である各般の非常準備擴充は其後も着々として進められ船舶統制沿岸防備、疫病防止の對策整備のため來る廿七日午前零時を期し全國に亘り燈火管制を實施することに決定した

兵隊さんに喜ばれる慰問品は

★…臺灣陸軍倉庫談

（下）

一般向と特種品との組合せ

一般向は前線へまで直接に送り届ける事は困難で、多くは後方の倉庫に一時貯蔵されます。特種品とは慰問袋、千人針、千羽鶴、慰問文、慰問品等一種類づつを物で直接かられる物ですがこの特種品が比較的になる訳です。慰問袋のこともありますからお話品は一品位添へる程度が良いでせう。

誠心と慰問文の詰込が肝要

兵隊が貰つた慰問袋には下記が一足と新聞が詰込んであつたと云ふのです。良く見ると慰問の趣に「すみません」と書いた紙片があつたと云ふので彼は感激してその下駄を大事に持つて歸りましたが○○○○○○○○○○の戰後の實心が感じてゐるからと思ひます前に述べました慰問の趣旨も面白し、或る慰問袋には慰問品の外に寸した慰問文が添へてありますものには誠心が籠つてゐますのでかう云ふ慰問袋は感謝品の外に慰問品もポツポツ多い樣であります。それから慰問文はなるべく多い方が良い、一人で一袋宛へる事は勿論ないですから内容品の分配たとえ數人で一袋宛へる事は勿論ないですから内容品の分配たとえ數人で一袋宛へる事は勿論ないですから内容品の分配たとえ數人

容積と重量と包裝

容積は縱二十糎橫二十糎高さ八糎、重量は二千瓦乃至二千五百瓦位が適當です。包裝はその儘で良いのですが國際郵便で取扱の時は二重の包裝を希望します。郵便で取扱の時は二重の包裝を希望します。郵便で取扱の時は二重の包裝を希望します。

情熱の飛沫

(97)

高見順作　田代光畫

屋上庭園（四）

客船の一等の東京の女の時は、眞っ先に駆けつけて来たのだが、今度の地方巡回には、団に駆化美子を連れて来ないのだ。どうしてるのかはないので、ちょっと心配になった。

「ま」

と、智恵を下げて、智恵に聞いた。そこには、少しも無理な感じはなく、いかにも自然な、そして、優しい感じだった。

佐治はフォークの手を休めずに言った。見てゐて気持のいい旺盛な食欲、爽かな感じだが、その手許からもうかがはれるのだった。

久美子は、その手許を、うっとりと眺めてゐた。

「……」

「冷飯のうみもあらうが、久美子の態は、大阪の客をはちんだ感じで、うるんでゐた。

「――佐治さんは、どうして結婚ならないの」

「さあ」

小松原子も、いつかそんなことを言ったと、佐治は思ひ出した。すると、久美子が、その小松原子の名を口に出した。

「智恵の態だと、小松原子さんが佐治さんの奥さんだとか……だったとか……」

「そりゃ、小松原に氣の毒ですよ」

佐治はさう言って、笑ふのだった。

海外映畫短信

「影なき男」の續篇

「影なき男の續篇」はW・S・ヴァンダイク監督・イリアム・ウエル・マーナ・ロイの同名タイプで映畫ファンの「影なき男」と歌はれた「影なき男」の映畫化を擔當したオリヴィア・デ・ハヴィランド主演で製作する事になつた。

「ゴ」の姉妹篇

「ゴ」の姉妹篇のアリス・フーバイヘンリイ・フォンダ主演の「醫者の古き良き」は、ヘンリイ・キングが監督と決定した。

「ゴ」をフレッド・マクマレイで

昨年ゴールドウイン映畫に出力者として加盟した現美男大統領の御曹子ジェームス・ルーズヴェルトは此の程同社の副社長に就任の冒險表された。これによつて同氏はこれまでの六ヶ月間就職を解消として同フに參加してゐた事が判明された。

ミッチェル・ライゼン監督はパラマウント新作「夜を歩いてゐる」をフレッド・マクマレイ、バーバラ・スタンウイック主演で撮影を開始した。同映畫は殆どロケーションによつて製作される異色作品である。

ヘヤヤプリンの新作

「從大獨裁者」の助演者はポーレット・ゴダードの他に、ヘンリイ・ダニエルが起用される。

スティージ・ドア

卅一日から大世界館

グレゴリイ・ラカヴアの監督作品でカザリン・ヘプバーン、ジンヂャー・ロジャース、アドルフ・マンジュー、アンドレ・リーツ、ゲイル・パトリックが出演――封切。

舊臘市の「舊市街」に二人のは非優表劇の若い娘が「舊態の舊」と希望に燃えながら日夜をすごす下宿屋の觀光を浴びる者達を力として暮してゐる。

その一人はリンダである、彼女は有名なプロデューサーたるアンソニー・ボウエルを自邸に持つてゐる爲に、どうやらやつて行けるケイは一年ほど努力してゐたのに、どうしても役がつかず、資力がつきて、殆んど餓死同樣の暮しをしてゐるジーンと云ふのは口達者な娘で、皮肉屋で劇團の成功を願ひながらもナイト倶樂部の踊子として生活してゐる。それから、田舍出れのメアリー・ルーがゐる。

舊市出身のジェディスがゐる。イーヴ・ボエイ・スーザン……其の他四人ゐる、顔や姿は違つてゐても、彼等は皆從ふる樣な「舊市倶樂部」の會員達と成功夢に悩いてゐるのだ

其の人達の組織の樣な「舊市倶樂部」に、或る日のこと、一見プルジョア令嬢で教育のあるテリイとなる、彼女はリンダを除く娘達と同じ樣に舊態に從かされて、ある彼女は但し理想を持つてゐる。

彼女は自分等の力だけで舊市に認められやうと決心してゐるのだ、テリイはジーンと同居する事となるが、性質も教育も環境も違つた同士のことで其の日から絶ゆる事なき喧嘩を始め、互に劇く皮肉な言葉を浴びせ合ふ。

ジーンは前く舊態して、理想よりも名譽の方が大切だと決めた彼女はアンソニー・ボウエルが前くリンダに聞きたのを情り、彼とリンダの樣な女に對する時には、定石を持つてゐて、それは彼の贅沢なアパートの夜食に招くことである。ジャンパン酒が注げるのである。ジーンは彼の申し出を聽き、舞臺の名を得る爲ならば承知すると云ふ。しかし、涙ながらに彼女は語つた。その代り、彼も妻を離別して自分と結婚して呉れなければ、と、かういふ眞劍な話はボウエルの耳には快くない。彼は巧みに話をそらして彼女を泣してしまふ……同時上映は彼女が男演出、高田稔、千葉早智子主演の東寶映畫「舊の兄弟」である。

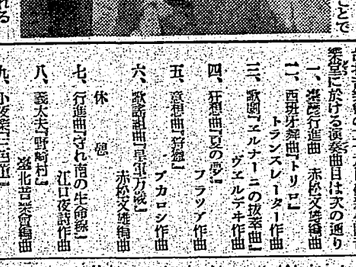

登山と教育

臺灣山岳會理事　青木繁（三）

かくて私たちの情操、特に美的情操なるものが、音樂、繪畫等所謂藝術に依つて陶冶せられることは固よりでありませうが、それ以上も尚強い陶冶力は實にこの美しき自然の中にあるのでありまして此の自然が私たちの心に感銘して來るからである。私は思ふのであります。登山が美的情操教育に至大の役割を有する所以であります。換言すれば、清淨な空氣、心、あつさりとした、すが〳〵しさ、ほがらかさを特徴としてをります、美しい我が國民性は申す迄もなく、善は即ち美、惰は父子の親しみある有り難さ世界無比の國體に依り父祖より受けつぎこの國土自然の中に陶冶されるのであります。次に昨年夏の山岳部で、出口重氏は「國立公園とその利用」と題して、從來私たちの情操教育に缺くべからざる要素として、登山が如何に重要なものであるかを述べられて「特殊の山は相變らず其儘られずに殘されて何時しか神聖化せられ傳說的靈地等に彩られて信仰の對象に化し、或は吉祥の山、或は不吉の山として考へられる樣になつたものもある。又人生を艱難して ひたすら信仰に精進する人々が、その道場として山を選び、山は神聖な道場として尊嚴に保たれて山水詩歌に於ても、タップで讀賣市に於ける「影なき男」と改題された。

△ワーナーではマクスエル・アンダーソンの映畫化權を獲得しオリヴィア・デ・ハヴィランド主演で製作する事になつた。

△甘世紀フォックスの大作「ジカゴ」の姉妹篇アリス・フーバイヘンリイ・フォンダ主演の「醫者の古き良き」は、ヘンリイ・キングが監督と決定した

△昨年ゴールドウイン映畫に出力者として加盟した現美男大統領の御曹子ジェームス・ルーズヴェルトは此の程同社の副社長に就任の冒險表された。これによつて同氏はこれまでの六ヶ月間就職を解消として同フに參加してゐた事が判明された。

△ミッチェル・ライゼン監督はパラマウント新作「夜を歩いてゐる」をフレッド・マクマレイ、バーバラ・スタンウイック主演で撮影を開始した。同映畫は殆どロケーションによつて製作される異色作品である。

△ヘヤヤプリンの新作「從大獨裁者」の助演者はポーレット・ゴダードの他に、ヘンリイ・ダニエルが起用される。

基隆在庫米

二十六日現在

一期蓬萊米	二七四六俵	一期在來米	六四三七
一期蓬萊白米	七三八	一期在來白米	一六五
一期蓬萊糯米	九二九	一期在來糯米	一六五三
二期蓬萊米	九八一〇	二期在來米	一七三二
二期蓬萊白米	九八〇	二期在來白米	一七三二
二期蓬萊糯米	九八〇	二期在來糯米	一七三二

△出來高合計

高雄在庫米

二十六日現在

一期蓬萊米	二七四六俵	一期在來米	六四三七
一期蓬萊白米	七三八	一期在來白米	一六五
一期蓬萊糯米	九二九	一期在來糯米	一六五三
二期蓬萊米	九八一〇	二期在來米	一七三二
二期蓬萊白米	九八〇	二期在來白米	一七三二
二期蓬萊糯米	九八〇	二期在來糯米	一七三二

△出來高合計

臺北音樂會の演奏曲目

臺北音樂會の二十六日夜新公會堂に於ける演奏曲目は次の通り

一、管弦樂曲「トリヒ」トランスレーター作曲
二、管弦樂「エルナニ」の抜萃曲　ヴエルデヤ作曲
三、管弦樂「夏の夢」　フラップ作曲
四、狂想曲「百鳥」　プカロシ作曲
五、管弦樂組曲「軍樂隊」　赤松文雄編曲
六、歌劇組曲「軍樂隊」　赤松文雄編曲
休　憩
七、行進曲「さら行進曲の生命線」　江口夜詩作曲
八、歌劇「ウイリヤム・テル」序曲　ロツシニ作曲
九、小夜曲「二色の菫」　マクベス作曲
一〇、歌劇「ファスト」抜萃曲　グノー作曲
一一、愛國行進曲　海軍軍樂隊編曲

竹澤勇美、竹澤照美共、竹澤照雄二重の形にである。此の演奏會を利用して、流行小唄、新舞踊を一行於に發表して演出するといふのであるから殆ど練習なしに觀られるわけである。久々の女優團の來演と云ひ、定め盛況を呈するであらう

(海)(外)(小)(話)

ジュネーヴのスペイン名畫展

マドリードのプラド博物館の他内乱の戰火を避けて約四千點のスペイン名畫がジュネーヴに運び込まれたことは既々報道されたが之等は、いづれもこの程共新生スペインに返還され、夫々もとの博物館に收められた。返還に先立つて之等の名作はジュネーヴで先例公開されたが、何しろマドリードは歐洲藝術家達のメッカとさへ言はれてゐた程古典名畫を藏してゐたところであり、今日まで全然門外不出の品も見られるといふので今回の展覽會は全歐洲の呼物となつた。歐洲の歷史的古蹟の名畫が、これ程多數一堂に集められたことは今回が始めてだが恐らくこれ等の名畫はげばゲヤ州八点エル・グレコ廿二点、ゴエラスケス卅四点、ラファエル六点、チチアン十点その他ブリューゲルの「死の勝利」デューラーの自畫像等でゴヤやエル・グレコの作品中には今回始めて公開されるものがあり大會有の人氣を呼んだ

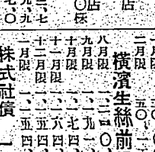

臺日棋壇

坂越正光選

臺北川端會旬會詰碁

▲出題「無詰」で詰める通常碁無駄日を利くが拂合は駄目

△出題「無詰」で詰める通常碁無駄日なしつかり利け初心者向

▲出題「無詰」で詰める通常碁無駄日なしつかり利け初心者向

商況（廿六日）

臺灣正米市場

前場

▲一期蓬萊	中	先	一三・一〇	一三・一五	一三・一〇	一三・一〇	一三・一〇
	一三・一〇	一三・一五	一三・一〇	一三・一〇	一三・一〇	一三・一〇	一三・一〇
	一三・一〇	一三・一〇

臺灣日日新報
日本夕刊共十二頁
編輯兼發行人 佐々木 木
臺北市榮町二丁目 臺灣日日新報社
電話 代表 五八〇二番 編輯 二二〇六番 營業 五八〇三番 廣告 五八〇四番
定價 本紙一部六錢・一ヶ月前金四圓五拾錢・三ヶ月前金拾二圓・半年前金廿四圓・一ヶ年前金四拾八圓（日本國內及滿洲國內）
廣告料 普通欄一行十五字 一日 壹圓 同 五日 四圓 同 壹ヶ月 拾圓
特別欄 一行 一日 貳圓 同 五日 九圓 同 壹ヶ月 參拾六圓
臺北二番
（第一版）（昭和十四年八月十七日（日曜日））（昭和十四年八月十二日三種郵便物認可）（昭和十五年八月九日三種郵便物認可）

對歐策は打切り
首相が參內奏上
國內態勢の一新へ

【東京二十六日發同盟】政府は獨ソ兩國の提携に依る新國際情勢に對應すべく二十五日の閣議で去る六月廿日附決定の對歐策を打切り一切これを白紙に還元することに決定、平沼首相は二十六日午後一時半宮中に參內、天皇陛下に謹啓仰付けられ右政府の決定に基き後繼內閣の組織に關する帝國政府の態度を奏上することとなつた尙ほ右に關し平沼首相は左の如き談話を發表した

支那事變處理を第一義としての國際情勢の新展開に對應すべく二十五日の閣議で去る六月廿日附決定の對歐策を打切り一切これを白紙に還元することに決定、平沼首相は二十六日午後一時半宮中に參內、天皇陛下に謹啓仰付けられ右政府の決定に基き後繼內閣の組織に關する帝國政府の態度を奏上することとなつた尙ほ右に關し平沼首相は左の如き談話を發表した

白國王へ親電 【ワシントン二十五日發同盟】ベルギー國王レオポルド三世陛下が平和擁護の宣言を發したのに對しルーズベルト大統領は二十五日レオポルド三世陛下に宛ての平和擁護を喜ぶ心より歡迎する旨の親電を發した

國際情勢の新展開に對應すべきこと云ふを俟たず、これが既定方針に依據するに無し、依つてこの際內閣外交の立つべき新なる立場が用意されることとなる訳である、首相は御前を退下後閣議に於て國際情勢の推移に關する政府の方針を決定し、更に重大時局に對處すべき政府今後の態度に就いて確固たる所信を披瀝して內閣の總辭職を奏請したる後重大時局に對處すべき政府今後の態度に就いて確固たる所信を披瀝して內閣の總辭職を奏請したるものなるが、首相は御前を退下後閣議に於て內閣の總辭職を決定し更に參內、天皇陛下に謹啓仰付けられ右政府の決定に基き後繼內閣の組織に關する帝國政府の態度を奏上することとなつた尙ほ右に關し平沼首相は左の如き談話を發表した

帝國が當面の國策を樹立するに當つては、先づ世界の情勢は如何に推移しつゝあるかを達觀し、これに對應して帝國の採るべき國策を樹立しなければならないことは言ふまでもない、昨日の獨伊軍事同盟の締結に依つて歐洲情勢は更に一段の緊迫を加へ、獨ソ不可侵條約

歐洲危機と我が爲替對策

情勢推移に則應の方針

【東京二十六日發同盟】歐洲危機切迫を反映して二十六日東京の米英クロスは四弗四十九仙八分の三と前日に比し十八仙六分の十三方の大幅低落を示し獨伊の急落を絶してゐるので、ポリンクを基調とする我國爲替政策もこれに對する對策如何は注目されてゐるが大藏當局は目下歐洲情勢を重大關心を以て注視して居り、ポリンク政策については大変左の如き見解を待ってゐる

一、ポリンク政策を放棄するか否かは我國爲替政策上甚大の問題であるが目的の達成を以て輕々に決定することは出來ないが、ポリンク政策を固執しない、然し乍ら現在の内外情勢の下に於ては我國も共同の利害を有するので英國の協力して爲替の安定を圖るであらうからクロスがあるとして不安定な情勢を受けることもあるまい

一、歐洲に戰爭が勃發したとしても英米爲替當局が協力關係を續行すると同時に英米爲替の統制強化が想定されるので、クロスはむしろ安定すると思はれる

一、相場統制の實施に當つては我國も英國の如く金輸出を禁止するの已むなきに至るかも知れないが、我國の爲替管理は英國の如く嚴重ではないから、英國が爲替管理を實施する場合それが差當り低位に安定せしめる措置を採用するならば我國としても勿論之に追隨して安定せしめる措置を採用するであらうからクロスが急落して不安定な情勢を受けることもあるまい

一、歐洲に戰爭が勃發したとしても英米爲替當局が協力關係を續行すると同時に英米爲替の統制強化が想定されるのでクロスはむしろ安定すると思はれる

當分は磅にリンク

【東京二十六日發同盟】六八保正金融團は二十六日午後二時日銀に於ける定例會合に於て英國の爲替管理に對しては英國と共同の利害を有するので英國が協力して爲替の安定を圖るであらうからクロスの安定を圖るであらうが英國の爲替管理が強化されるまでは當分磅にリンクすることに決定した

臺灣物價委員會

規則改正ノ爲專門委員任命

總督府の最高物價機關たる臺灣物價委員會は昨年十月の物價統制令の實施に伴ひ同令の運用に關し重要事項を調査審議するため總督の諮問機關として設置されたものであるが、今回同令の一部改正に伴ひ從來の委員の外新に專門委員を設置することとなつたので、二十六日午後二時より官邸に於て第二回委員會を開催し、左の通り專門委員を任命した

【東京二十六日發同盟】二十六日午後二時より官邸に於て第二回臺灣物價委員會を開催し、昭和十四年二月二十二日委員を任命、九月二十六日第一回委員會の決議に基き今回物價統制令及物品販賣價格取締規則の一部改正に伴ひ從來の專門委員の外新に專門委員を設置することとなつたので、左の通り專門委員を任命した

一、專門委員八十一名
臺灣總督府專門委員（委員長一名、副委員長二名）
臺灣軍司令部專門委員　二十名
臺灣總督官房專門委員　十五名
臺灣總督官房調查課專門委員　十名
臺灣總督官房會計課專門委員　十名
臺灣總督官房文書課專門委員　十名
臺灣總督官房人事課專門委員　十名
臺灣總督官房情報課專門委員　十名
臺灣總督官房外事課專門委員　十名
臺灣總督官房法務課專門委員　十名
臺灣總督官房警務局專門委員　十名
臺灣總督官房財務局專門委員　十名
臺灣總督官房稅務課專門委員　十名
臺灣總督官房專賣局專門委員　十名
臺灣總督官房殖產局專門委員　十名
臺灣總督官房交通局專門委員　十名
臺灣總督官房土木局專門委員　十名
臺灣總督官房文教局專門委員　十名
臺灣總督官房衛生課專門委員　十名
臺灣總督官房社會課專門委員　十名
臺灣總督官房拓務課專門委員　十名
臺灣總督官房農務課專門委員　十名
臺灣總督官房水產課專門委員　十名
臺灣總督官房商工課專門委員　十名
臺灣總督官房礦務課專門委員　十名
臺灣總督官房營繕課專門委員　十名
臺灣總督官房營林課專門委員　十名
臺灣總督官房營林課專門委員　十名
臺灣總督官房營林

間諜嫌疑で死んだ 陳美儀を偲ぶ

遺兒もまた母終焉の地に

（一）

李圭業

すくる日本紙で、今次事変勃發當初、スパイの嫌疑で厦門に於て支那側の為めに銃殺された陳美儀の遺兒、市内大橋町二ノ二四六、陳南勝君が大望を懐いて、母終焉の地に渡つた事を報じ、彼女に關する勇ましくも痛ましい吾々の記憶を新たにしたが、今次彼女が活躍した舞台、廈門陥落が世界周知を以つて大きくクローズアップされ、全國民敢中關係深き我が台灣島民の注目を惹いてゐるのは、卻しき因緣と云はねばならぬ。

彼も彼女が殺されたのは、昭和十二年十月九日であるから、既に二年と八ヶ月經過してゐる訳であるが、併し世人の記憶に新しき事柄なので、もう早彼女の事が忘れ去られようとしてゐる。私は此事を聞かうず幾分に思ふのである。人々はもう少し彼女の死を悼むべきである。國籍はともあれ、台灣の女性が國家の為めに死ぬといふのは稀有の出來事で、未だ曾つて聞かざる所であり、恐らく將來も、さうたんと現はれまいと思ふ。實に彼女こそは、台灣が産んだ最初の愛國者にして、最大の女性である。彼女の死は、本島民に取つて深い感激と教訓を持つてゐる。彼女の功績はもつと認められていい筈である。

この關係より小生は少しく彼女に關する事どもを記し、在りし日の彼女の面影を追憶して見度いとも私の彼女に對する知識は極めて僅少で、僅かに彼女の多彩なる生涯を敘述化する為め集り得た材料から書き得るに過ぎない……

△

彼女は本名は黄愛であるが、般に長順美と呼ばれ、明治三十二年四月二十四日の生れである。

彼女の家は前記の大橋町二ノ二四一にあるが、それは實は彼女の實家でなく、彼女が幼い時から養姉仔として育てられた家で、養父母は何現存してゐる。實家に關しては何等の記憶はどうなつたか、全く判らず如何にも運命の子らしく、人生の出發からして、神秘的である。

彼女が養姉になつたのは十二歳の時で始めて店に出たのは、台北でなく、臺灣統治後の艱難時である。その後の艱苦生活も、すうつと過ぎ去つて、台北では殆ど花柳界に出た事がなく、時偶舞つて來る位何にも運命の子らしく、人生の出發からして、神秘的である。

彼女が養姉になつたのは十二歳の時で始めて店に出たのは、台北でなく、臺灣統治後の艱難時である。その後の艱苦生活も、すうつと過ぎ去つて、台北では殆ど花柳界に出た事がなく、時偶舞つて來る位

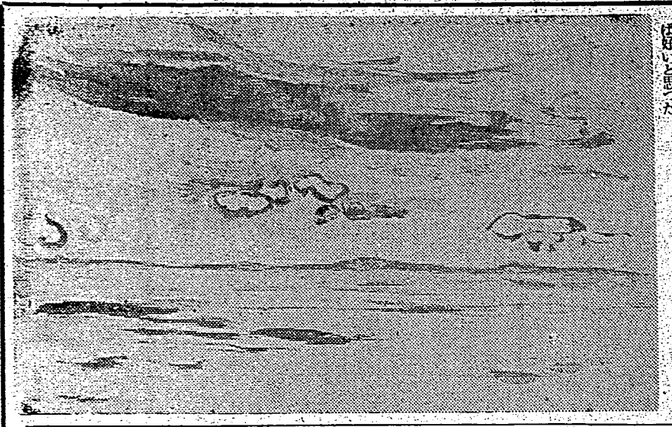

大陸發展と海軍力（二）

★海軍省海軍軍事普及部

任那日本府の滅亡

神功皇后の新羅親征以後も、半島の經營は、歴代の天皇は勿論、有司に委して顧みなかつたが、半島の經營と密接な關係を有する任那日本府の滅亡は、我が國民の自覺を促すに最も有力なものであつた。

任那日本府は、神功皇后の攝政元年（紀元一二一一年）、卽ち三韓の一たる卞韓の地に置かれたもので、爾來二百六十一年我が第二十六の大陸發展はここに挫折するに至つたのである。

半島經營二百六十餘年の歳月は、長いと云へば長いが、我が大陸發展は相當の犠牲を拂ひ得たとも云へるが、無意義な犠牲ではなかつたと云ふべきである。實に任那一朝の夢に過ぎなかつたと云ふべく、實に悲痛に堪へない次第である。

歴史は伊弉諾尊が「御統天下」の神勅を以て、我が大陸發展の使命を明かにして居るが、我が國の大陸發展は、實に國家生存の必然的要求であつたのである。

對日石油封鎖は 英領喪失とならむ

三宅坂次

政府かことさらかくの如き行動を採ることは勿論その中立法に基くものであり、且又間の戰爭を終めての結果であることは言を俟たない。從つて日本の交戰權を認めたと云ふ意味がなく又止むを得ず認めたとしても、これ以上關係を深化し得るかどうか。英國では米國をして對日石油封鎖に參加せしめんと策動して居るが、米國が果して自國の實力犠牲を覺悟に迄でも英國の香となるかどうか、何んとなれば米國の石油年產六百万瓦の内、過去數年間分がストックされてゐるが、石油は水で溶かして居る有樣だ。

併もロスアンセルスを中心とする石油の勞働者は日本向けのものであり、石油製品はその從業員及びその家族と結託を強化し得るのであることを意味する、米國政府が猫にかつお節とするとしても、それは米國の完全な敵國行爲であり、日本が他方面に武力進出をしてもそれは米國の關する所ではなく、米國政府は完全に英國の手に乘り、對日政策は完全に英國の手に乘り、對日政策は完全に英國の手に乘り、飛行機その他の重需品の發注を絶ち、通商航海條約の一方的廢棄通告をなし、所が更にこれを強化し、全面的對日貿易制裁の度迄進んでゐるかどうか、米國はそれ迄に對日經濟壓迫を緩和する為め、あらゆる手を盡すであらう、かくの如く英米共に對日強硬の情勢を如何に對處せんとするか、從つて日米國交調整の一方的解決は英國の對日の行動には望み得ない。

併もこの不便除去の為には適當手段を出さないことは當らを失その窓を塞ぐことになるであらう。

◇

「當局者の言明として、出兵は

◇

「當局者の言明として、出兵は

淋病

淋菌と

局所的に 全身的に

抗滅処理せしむる

最新化學物質

ヂメチール

4(4AB.SA)BSDA

實驗醫學の急速進歩

急性淋疾慢性淋疾に於る淋菌の抵抗、淋菌の分裂增殖、淋菌の毒素分泌、淋菌の細胞破壞等治淋上の諸難問に對し、も早頭腦を酷使する必要はない

男 女性

淋病の苦悶 美事征服

明快なる實驗醫學的解決は、最近發見される最新化學物質たるヂメチール（4（4AB.SA）BSDA）の銳又による處、世界各國並に本邦醫界は之れを追試再驗して實効に驚き、淋病治療史上未曾有の發見と是認され此處に化學的內服治淋法は決定したのである。

——チメチールアミツドに關する文獻抄錄——

最新化學物質デメチール（內服ケンゴール3ABS組成薬）は、初期發見物にならベラアミノベンツオールズルフォンアミツドと化學構造を異にする高級に關する新物質で、治療上特に淋病治療に於る能力は恐らく未曾有であらう。淋疾感染に內服せしめたる最も早き反應は一晝夜以內に、排尿痛の消失、分泌物の停止、尿の濁澄に現するが、特に本物質を衝動的に內服せしめた場合は著るしい。

アルファベータ

3AB組成は治淋作用最高

淋菌抗滅力は化學的に極大に達す

內服ケンゴールの特質たる3AB組成は、その根基たる化學物質が體內の殺菌滅菌作用を個々的に、同時に協力相乘的に增强發揮し、且獨特の化學作用を發揮して、治淋上最も必要不可欠なる淋菌に對する迅速殺菌の擴張性、殺菌溶菌作用の高度、乃至淋菌絶滅に協力し之れを感染する網狀組織內被細胞の壞疽作用等は、パラアミノ全盛時代に於て實現し得ず、新くデメチール時代に於て就中內服ケンゴールの出現により、て初めて完成、治淋上最も重要なる迅速殺菌作用、局處防止その他の藥物療法の併用なくて而も短期解決の決定療法である。

服用は衝撃的に

內服ケンゴールは治療單位を規定し治療の進捗を記錄する。急性慢性共衝撃的に治療量を飽和せしむる為一日三回各食直後一回6錠、一日18錠を必ず三日間連續服用し後四日休療するを一クールとする。

簡便にして副作用なし

用法最も簡便。體內化學作用皆無なるも本療法に於ては心臟腎臟その他に何等副作用なし。

追加衝撃に就て

1クール完了後排尿痛分泌物共になく尿消澄する時にも猶ほて1乃至2クールを衝撃的に服用すれば安全。經驗に於ても大凡4クール以上反覆衝撃すれば化學作用完全消失、慢性傾的に殺菌力を體內に急激する事が出來る。

1クール	一円五十錢
2クール	二円八十錢
4クール	五円二十錢
五日錢	病院大量用 十二円

東京市芝區通新町十三番地
滿代藥店
合名會社 河原商店
（振替口座東京五〇六六番）
三田二六八五三六八五番

注意 全國有名藥店ニアリ

本品ハ「內服ケンゴール3AB組成」ノ商標ヲ附シ代用品ニ注意セラレタシ
日本製藥
合名會社 製品

LKA—2B

最新發賣 男性女

淋病多元性化學療法劑

內服 ケンゴール

適應症

淋病 急性 慢性

淋菌性腹膜三丸炎・淋菌性關節炎・淋菌性筋膜炎・淋菌性腱鞘炎・淋菌性骨膜炎・淋菌性腎盂炎・膀胱炎・直腸炎・淋菌性關節炎其他淋菌感染症並に其他淋菌感染による諸疾患

ゴナール

東京市芝區通新町十三番地
滿代藥店
合名會社 河原商店
（振替口座東京五〇六六番）
三田二六八五三六八五番

1クール	一円五十錢
2クール	二円八十錢
4クール	五円二十錢
五日錢	病院大量用 十二円

注意 全國有名藥店ニアリ

本品ハ「ゴナール」ノ商標ヲ附シ代用品ニ注意セラレタシ
日本製藥
合名會社 製品

LKA—2B

淋疾に

急性慢性淋疾
淋疾性攝護腺炎
關節炎・副睾丸炎
膀胱炎等に…

本劑は內服により強力なる殺菌作用を發現し、又非特異性刺戟により免疫價を產生して副作用なく治癒に導く。

本劑の主劑合成三・六ヂアミノ一〇メチルアクリヂニウムクロライドなり。

問合せ・申込先 武田長兵衛商店 大阪市道修町

ソビラスイ 錠衣糖

ワカミヅ

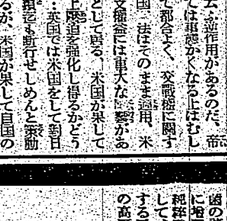

醫家美容家も御推奨

フケに カユミに 脫け毛に 若ハゲに 荒れ髪に

ワカミヅの醫學的性能と養毛、毛生用は廣く信用者間に認められ、斯界唯一の發賣權と榮譽を有して居りまず。

海外へも輸出激增！國產品の威力を發揮！御使用下さい。

井上・綾乳腺先生協力創製講談社の美髮養毛料

定價 一・七〇 三・四〇

信用ある藥店化粧品店にあり

ヤパンモア

特殊●專用クレーで理容師の素質により にきびの穴跡や そばかすの取傷 をつけず家庭良く治ります デパート美容店で大賣行

手紙の時に三錢切手を入れお申込下さい

見本進呈

東京市麹町區飯田町三丁目 株式會社 杉田商店

ライオン歯磨

毛性高中の特効藥

の側内の歯 品一下天力掃清

比無毛張 倍3力久耐

脚氣の治療と予防にオリザニン

（經口・注射）

ビタミンBの缺乏が脚氣症狀を來すことは周知の事實であるが、之が缺乏すると脚氣として現はれる前に、どの程度に身體が異常を認めるかと言へば、先づ徐々に疲勞及び運動の障碍、循環器障碍、浮腫等の脚氣準備症狀が起つて來る、これに脚氣豫防の見地からビタミンBの結晶たるオリザーンの應用が實驗諸家から推奨を享けてゐる

（米糠・麥・麩・酵母・エキス・注射液）

001.G.009

詳細・說明書進呈

東京市日本橋區室町

三共株式會社

藥業出張所 神戸市葺合町

乳幼兒の保健にラクトスターゼII

（整腸藥）

最近學界に知られてゐる代表的乳酸菌數種を選び獨得の方法に依つて生活乳酸菌の外に大量の乳酸菌酵素、發育促進性ビタミン（ラクトフラビン）等を含む特色があり、味甘く、絶對無害性ですから乳幼兒にも安心して應用出來ます

各種腸疾患の根源を除去に著效があり、特に乳幼兒の消化不良下痢、腸カタル、緑便等に良效が期待されます

空に殘れる (96)

尾崎士郎作

高木清畫

秘書（十二）

僧作は一度椅子から浮かした腰をまたかけ直した。郎子の相手の男が醫でなかったとは、いくらか期待はづれの感もあったが、しかし同時にほっとしたような氣持もあった。

醫には戰争の爲合で別れてからの境の經過についてもう聽をかしたくはなかったが、だからと言って醫に深い記憶があらうとは思はれなかった。それもある時代の或る一時期の中で出逢したものの印象を自分で纏めくくることが出來なかった結果で、僧は「すべき疑人にちがひないのである。

僧作は、郎子とその男とが顔を寄せ合って何か話しこんでゐるのを見てゐるうちに、急に醫が可哀想になってきた。

郎子はそのあたりを氣にしながら、醫師のやり場をヂリ〳〵みとった。

「奥さん？」

醫師は「奥さんお元氣？」ときも心安く女醫にしてゐるやうな言葉の裏に、郎子が男に對して嘘空に燒つた伏線があると感ぢると自分の野ひがんだん感情につくるのを感じた。彼は思ひ一歩テーブルに近よりながら、

「この前は失禮しました。その後、さんにはお會ひしましたか？」

「澁さん？」

澁は步は僧作の方を、步は男の方を見ながら口籠った。醫さんとは誰でしたでせうか。——

と言ひたくて喉まで出かゝった言葉を呑んだ。——と言ひたいほどの感じで僧作は郎子を見據えながら、

「東京日報の澁さんですよ、政治部の」

「さん、知ってますわ。でも、もう二ヶ月もお見えになりませんわ」

「二ヶ月？可笑しいな、この前があった時に、あなたの御主人の仕事のことで一生懸命になってゐるんだが」

「何やうって？」

郎子の表情が俄しく變つた。郎子を飲んでゐた男もハッと僧作の方を振向いた。僧作は一人の醫師な疑情を切り落してゐるやうに云った。

「いや、何でもないんですよ、そのうちにまたお目にかゝるでせう」

醫が可哀想になって來り始めた言葉が、いつの間にか自分のために僧作に對して言訳してゐるやうな氣になってしまったのだ。

（僧作は郎子と男との關係を胸中に感じながらレストランを出て行った）

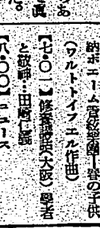

可哀想になってきた。

彼は支那の傳票を持つて立ちあがると、テーブルの間を抜けて眞直ぐに醫師の方へ歩いていった。

「あゝ、久しぶりですね」

郎子と男とが顔を寄せ合って何か話しこんでゐるのを見てゐるうちに、急に醫が可哀想になってきた。

郎子はそのあたりを氣にしながら、醫師のやり場をヂリ〳〵みとった。

「奥さん？」

醫師は「奥さんお元氣？」ときも心安く女醫にしてゐるやうな言葉の裏に、郎子が男に對して嘘空に燒つた伏線があると感ぢると自分の野ひがんだん感情につくるのを感じた。彼は思ひ一歩テーブルに近よりながら、

「この前は失禮しました。その後、さんにはお會ひしましたか？」

「澁さん？」

澁は步は僧作の方を、步は男の方を見ながら口籠った。醫さんとは誰でしたでせうか。——

僧作は「奥さんお元氣？」ときも心安く女醫にしてゐるやうな言葉の裏に、郎子が男に對して嘘空に燒つた伏線があると感ぢると自分の野ひがんだん感情につくるのを感じた。彼は思ひ一歩テーブルに近よりながら、

「この前は失禮しました。その後、さんにはお會ひしましたか？」

「澁さん？」

澁は步は僧作の方を、步は男の方を見ながら口籠った。醫さんとは誰でしたでせうか。——

ラヂオ

【六・三〇】國の模型（ウルトラヴァイオル作曲）

【七・〇〇】放送劇「黄金の子供」（ルノルマン作）

【八・〇〇】ニュース

【八・一〇】國風カンツォーネ（獨逸）小唄の調べその他三曲

【八・四〇】放送劇「黄金の子供」（ルノルマン作）

【九・二五】ニュース

【九・三〇】國風カンツォーネ（獨逸）小唄の調べその他三曲

【九・四〇】放送劇「黄金の子供」（ルノルマン作）

【十・〇〇】ニュース

【十・一〇】放送劇「黄金の子供」（ルノルマン作）

【十・四〇】ニュース

【十一・〇〇】國風カンツォーネ（獨逸）小唄の調べその他三曲

【十一・四〇】ニュース

【十一・五〇】國風カンツォーネ（獨逸）小唄の調べその他三曲

【十二・〇〇】ニュース

【十二・一〇】國風カンツォーネ（獨逸）小唄の調べその他三曲

【十二・四〇】ニュース

【十二・五〇】國風カンツォーネ（獨逸）小唄の調べその他三曲

【一・〇〇】ニュース

【一・一〇】國風カンツォーネ（獨逸）小唄の調べその他三曲

【一・四〇】ニュース

【一・五〇】國風カンツォーネ（獨逸）小唄の調べその他三曲

【二・〇〇】ニュース

【二・一〇】國風カンツォーネ（獨逸）小唄の調べその他三曲

【二・四〇】ニュース

【二・五〇】國風カンツォーネ（獨逸）小唄の調べその他三曲

【三・〇〇】ニュース

【三・一〇】國風カンツォーネ（獨逸）小唄の調べその他三曲

【三・四〇】ニュース

【三・五〇】國風カンツォーネ（獨逸）小唄の調べその他三曲

【四・〇〇】ニュース

【四・一〇】國風カンツォーネ（獨逸）小唄の調べその他三曲

【四・四〇】ニュース

【四・五〇】國風カンツォーネ（獨逸）小唄の調べその他三曲

【五・〇〇】ニュース

【五・一〇】國風カンツォーネ（獨逸）小唄の調べその他三曲

【五・四〇】ニュース

【五・五〇】國風カンツォーネ（獨逸）小唄の調べその他三曲

【六・〇〇】ニュース

【六・一〇】國風カンツォーネ（獨逸）小唄の調べその他三曲

【六・四〇】ニュース

【六・五〇】國風カンツォーネ（獨逸）小唄の調べその他三曲

【七・〇〇】ニュース

【七・一〇】國風カンツォーネ（獨逸）小唄の調べその他三曲

【七・四〇】ニュース

【七・五〇】國風カンツォーネ（獨逸）小唄の調べその他三曲

【八・〇〇】ニュース

【八・一〇】國風カンツォーネ（獨逸）小唄の調べその他三曲

【八・四〇】ニュース

【八・五〇】國風カンツォーネ（獨逸）小唄の調べその他三曲

【九・〇〇】ニュース

【九・一〇】國風カンツォーネ（獨逸）小唄の調べその他三曲

【九・四〇】ニュース

【九・五〇】國風カンツォーネ（獨逸）小唄の調べその他三曲

【十・〇〇】ニュース

【十・一〇】國風カンツォーネ（獨逸）小唄の調べその他三曲

【十・四〇】ニュース

【十・五〇】國風カンツォーネ（獨逸）小唄の調べその他三曲

【十一・〇〇】ニュース

【十一・一〇】國風カンツォーネ（獨逸）小唄の調べその他三曲

【十一・四〇】ニュース

【十一・五〇】國風カンツォーネ（獨逸）小唄の調べその他三曲

【十二・〇〇】ニュース

批評と紹介

◆西遊記（今回万夫譯）支那四大奇書の一として有名な西遊記を譯したもの、三藏法師玄奘二行の經文をとりにゆくその物語は、童話風に、怪誕奇異の極とでも云ふべきだが、然し舞臺の廣大さ、構想の奔放さは眞に干變万化、作者の空想の豐富さを證明らしさに驚嘆を禁ゆる。これだけのものは古往今來他に類例を得ることが困難だ。尊者の旅は勿論天竺國迄ではなく、日本へモデル風に、描いてゐる。（錦豐圖書館發行、一冊）

◆北支交通案内（林柏生序）現在華北交通株式會社の管下にある京山、京滬、津浦、膠濟、隴海同綫、正太、京包、京古の九鐵路を始め、之と北支交通一帶に亘る交通網の沿革を述べ、また各沿線主要地の歷史と事蹟の新資料による説明と產業經濟文化諸施設を紹介し、併せて觀光旅行の手引として編輯されたもの、附錄として北支鐵道略圖がある。（四六判假綴一二〇頁。三〇。華天市住吉町五丁目日本國際觀光局發行所發賣）

◆西遊記（今回万夫譯）支那四大奇書の一として有名な西遊記を譯したもの、三藏法師玄奘二行の經文をとりにゆくその物語は、童話風に、怪誕奇異の極とでも云ふべきだが、然し舞臺の廣大さ、構想の奔放さは眞に干變万化、作者の空想の豐富さを證明らしさに驚嘆を禁ゆる。これだけのものは古往今來他に類例を得ることが困難だ。尊者の旅は勿論天竺國迄ではなく、日本へモデル風に、描いてゐる。（錦豐圖書館發行、一冊）

◆北支交通案内（林柏生序）現在華北交通株式會社の管下にある京山、京滬、津浦、膠濟、隴海同綫、正太、京包、京古の九鐵路を始め、之と北支交通一帶に亘る交通網の沿革を述べ、また各沿線主要地の歷史と事蹟の新資料による説明と產業經濟文化諸施設を紹介し、併せて觀光旅行の手引として編輯されたもの、附錄として北支鐵道略圖がある。（四六判假綴一二〇頁。三〇。華天市住吉町五丁目日本國際觀光局發行所發賣）

番歌と杵歌（中）

九・二〇全國中繼

日月潭は海拔七二六米、霧社山脈新高郡魚池庄にある周圍は約二十粁水深約二千米で湖は中央の孤島を境として南は月潭北を日潭と呼んでゐる、湖畔には水社大山、雲大山及往山の連山が迫つて湖面にコバルト色の姿を寫して居り又多くの孤島が湖面を風のまに〳〵去來し風韻を呈してゐる。化蕃の先祖は今から約百五六十年前頃の乾隆四十年頃蕃地埔裏社埔の蕃人であつたが或る日轉大山に狩して「鹿の白毛を見出しそれを追つて水社大山に到り絡を失つて彷徨する事二日餘の内に獵の子が誤つて落下し此の湖水を發見したと傳へられて居る。日月潭は盲水社壺と呼ばれて居たが湖の一方が月形の如く見えるので日月潭と名付けたのである。古來蕃人の聖地の奇風俗で業を營む爲に年中いる石を湖内の土面に堆め數名の蕃婦が長い杵で歌に合せて之を搗くので歌も原始的な旋律を有し我々を異境の境に引き入れる。

（イ）藏場化つくし　（ロ）螢の月　（ハ）何日君再來　（ニ）支那の夜　（ホ）花園　（ヘ）月子　（ト）月子　（チ）泰山木の下に　（リ）愛の小徑　（ヌ）ラブ・ミー・テンダー　（ル）ラブ・ユー・ベリー・マッチ　（ヲ）ラブ・ユー・ベリー・マッチ

慰問の夕

一、童謠

伴奏—大阪ラヂオ・オーケストラ　指揮—尾村まさ子

（イ）螢の大和の月　（ロ）何日君再來　（ハ）支那の夜　（ニ）花園　（ホ）月子　（ヘ）月子　（ト）月子　（チ）泰山木の下に　（リ）愛の小徑　（ヌ）ラブ・ミー・テンダー　（ル）ラブ・ユー・ベリー・マッチ　（ヲ）ラブ・ユー・ベリー・マッチ

傷病將士（六・二〇）

尾村まさ子

伴奏—大阪ラヂオ・オーケストラ　指揮—尾村まさ子

（イ）螢の大和の月　（ロ）何日君再來　（ハ）支那の夜　（ニ）花園　（ホ）月子　（ヘ）月子　（ト）月子　（チ）泰山木の下に　（リ）愛の小徑　（ヌ）ラブ・ミー・テンダー　（ル）ラブ・ユー・ベリー・マッチ　（ヲ）ラブ・ユー・ベリー・マッチ

夜

【七・〇〇】子供の時間

（北）お話—瀧澤のみなさまそちら：村岡花子

【七・一〇】ニュース

【七・二〇】放送局編成ニュース、新聞社提供ニュース、公示臨時知事項、局報、明日の放送番組豫告（各局）

【八・〇〇】英語ニュース

【八・一〇】北京語ニュース

【八・二〇】廣東語ニュース

【八・三〇】馬來語ニュース

【九・〇〇】番歌と杵歌（中）日月潭は海拔七二六米、霧社山脈新高郡魚池庄にある周圍は約二十粁水深約二千米で湖は中央の孤島を境として南は月潭北を日潭と呼んでゐる、湖畔には水社大山、雲大山及往山の連山が迫つて湖面にコバルト色の姿を寫して居り又多くの孤島が湖面を風のまに〳〵去來し風韻を呈してゐる。化蕃の先祖は今から約百五六十年前頃の乾隆四十年頃蕃地埔裏社埔の蕃人であつたが或る日轉大山に狩して「鹿の白毛を見出しそれを追つて水社大山に到り絡を失つて彷徨する事二日餘の内に獵の子が誤つて落下し此の湖水を發見したと傳へられて居る。日月潭は盲水社壺と呼ばれて居たが湖の一方が月形の如く見えるので日月潭と名付けたのである。古來蕃人の聖地の奇風俗で業を營む爲に年中いる石を湖内の土面に堆め數名の蕃婦が長い杵で歌に合せて之を搗くので歌も原始的な旋律を有し我々を異境の境に引き入れる。

【九・三〇】國風カンツォーネ（獨逸）小唄の調べその他三曲

【十・〇〇】放送劇「黄金の子供」（ルノルマン作）

【十・四〇】ニュース

【十・五〇】國風カンツォーネ（獨逸）小唄の調べその他三曲

【十一・〇〇】ニュース

【十一・一〇】國風カンツォーネ（獨逸）小唄の調べその他三曲

【十一・四〇】ニュース

【十一・五〇】國風カンツォーネ（獨逸）小唄の調べその他三曲

【十二・〇〇】ニュース

【十二・一〇】國風カンツォーネ（獨逸）小唄の調べその他三曲

【十二・四〇】ニュース

【十二・五〇】國風カンツォーネ（獨逸）小唄の調べその他三曲

【一・〇〇】ニュース

【一・一〇】國風カンツォーネ（獨逸）小唄の調べその他三曲

【一・四〇】ニュース

【一・五〇】國風カンツォーネ（獨逸）小唄の調べその他三曲

【二・〇〇】ニュース

【二・一〇】國風カンツォーネ（獨逸）小唄の調べその他三曲

【二・四〇】ニュース

【二・五〇】國風カンツォーネ（獨逸）小唄の調べその他三曲

【三・〇〇】ニュース

【三・一〇】國風カンツォーネ（獨逸）小唄の調べその他三曲

【三・四〇】ニュース

【三・五〇】國風カンツォーネ（獨逸）小唄の調べその他三曲

【四・〇〇】ニュース

【四・一〇】國風カンツォーネ（獨逸）小唄の調べその他三曲

【四・四〇】ニュース

【四・五〇】國風カンツォーネ（獨逸）小唄の調べその他三曲

【五・〇〇】ニュース

【五・一〇】國風カンツォーネ（獨逸）小唄の調べその他三曲

【五・四〇】ニュース

【五・五〇】國風カンツォーネ（獨逸）小唄の調べその他三曲

【六・〇〇】ニュース

【六・一〇】國風カンツォーネ（獨逸）小唄の調べその他三曲

【六・四〇】ニュース

【六・五〇】國風カンツォーネ（獨逸）小唄の調べその他三曲

【七・〇〇】ニュース

【七・一〇】國風カンツォーネ（獨逸）小唄の調べその他三曲

【七・四〇】ニュース

【七・五〇】國風カンツォーネ（獨逸）小唄の調べその他三曲

【八・〇〇】ニュース

【八・一〇】國風カンツォーネ（獨逸）小唄の調べその他三曲

【八・四〇】ニュース

【八・五〇】國風カンツォーネ（獨逸）小唄の調べその他三曲

【九・〇〇】ニュース

【九・一〇】國風カンツォーネ（獨逸）小唄の調べその他三曲

【九・四〇】ニュース

【九・五〇】國風カンツォーネ（獨逸）小唄の調べその他三曲

【十・〇〇】ニュース

【十・一〇】國風カンツォーネ（獨逸）小唄の調べその他三曲

北門神社外苑造成に
郡民擧つて奉仕
五千坪を着々完成

【台南特電】台南州北門郡では北門神社神域をより一層荘厳ならしめる為め過般来同神社の境内外苑造成の計畫を樹立し郡下の官民一体となり勤労奉仕とに依り内外苑の手入れをなして居るが、今回更に大田郡守の發意に依り外苑の大造營工事をなすことに決し二十三日より郡守自ら率先作業の陣頭に立ち郡下青年團員延人員六千名を動員して外苑造營に汗の奉仕をなしつつあり、夏に年東組合より牛車五百台を提供し總人員二百名より成る第一回の奉仕隊は二十三日午前七時より參拜の上外苑の整地作業に從事した、尚ほ其他各学校、青年團より參加の申込あり、二十八日迄に完成せしめる筈なので團員總出り切つて奉仕作業に從事してゐる、完成後は面目一新され神域に一段の荘嚴さが加はるものと期待されてゐる

原東・愛婦分會が慰問袋を募集

【屏東電話】屏東郡支那事變戰時婦人會では第一回として戰線に活躍してゐる皇軍將士を慰問する為に婦人會員一丸となり、郡内全部で慰問袋を募集して來たが二十五日午前九時から山田民會會場に於てこれを調製し二百四十個同日午後本部を經て發送した

竹崎庄長任命

【屏東電話】不正事件を惹起して懲戒となつた前屏東郡竹崎庄庄長の後任は書記正雄氏が任命された

市民の全部から
一錢づつを獻金
嘉義市の興亞奉公日行事

【嘉義電話】市役所の一部では九月一日の興亞奉公日の行事に就き協議の結果市民の勤勞奉仕と共に其の日を最も有意義に效果あらしむべく種々策を講じた結果市民の勤勞奉仕場所として一、早朝神社參拜の上國民日課と皇道の實踐に努力すること
一、職場の全員に感謝を捧げ職線に於ける勤勞奉仕に精勵すること
二、公私共會の節約實行
三、各自一錢以上の獻金

花蓮港街の行事

【花蓮港電話】花蓮港廳では九月一日から後月一日迄を以て全島一齊に實施される興亞奉公日の行事を次の如く定め廳員一般に勵行せしめることになつた
一、全廳員は當日朝早く起床、國歌の齊唱、皇居遙拜、宮城の遙拜を行ふこと
二、出征軍人及び戰歿者の家庭に對する感謝の意を表すること
三、國旗を掲揚すること

屏東地方
防空演習終る

【屏東電話】屏東市の防空演習は愈々十日夜に入り九時二十分空襲警報發令せられ直ちに灯火管制に移され駅前大和ホテルに燃燒彈が落下し猛烈な消火作業が行はれるなどより始まり、小倉屏東市長、加藤屏東警察署長は屏東市内の視察、吉井屏東、台湾製糖屏東工場、屏東飛行場、屏東郵便局、屏東高等女學校、屏東第一公學校、屏東第二公學校、屏東第三公學校、屏東第四公學校、屏東第五公學校、屏東第六公學校、屏東第七公學校、屏東第八公學校、屏東第九公學校、屏東第十公學校、屏東第十一公學校、屏東第十二公學校、屏東第十三公學校、屏東第十四公學校、屏東第十五公學校、屏東第十六公學校、屏東第十七公學校、屏東第十八公學校、屏東第十九公學校、屏東第二十公學校、屏東第二十一公學校、屏東第二十二公學校、屏東第二十三公學校、屏東第二十四公學校、屏東第二十五公學校、屏東第二十六公學校、屏東第二十七公學校、屏東第二十八公學校、屏東第二十九公學校、屏東第三十公學校、屏東第三十一公學校、屏東第三十二公學校、屏東第三十三公學校、屏東第三十四公學校、屏東第三十五公學校、屏東第三十六公學校、屏東第三十七公學校、屏東第三十八公學校、屏東第三十九公學校、屏東第四十公學校、屏東第四十一公學校、屏東第四十二公學校、屏東第四十三公學校、屏東第四十四公學校、屏東第四十五公學校、屏東第四十六公學校、屏東第四十七公學校、屏東第四十八公學校、屏東第四十九公學校、屏東第五十公學校、屏東第五十一公學校、屏東第五十二公學校、屏東第五十三公學校、屏東第五十四公學校、屏東第五十五公學校、屏東第五十六公學校、屏東第五十七公學校、屏東第五十八公學校、屏東第五十九公學校、屏東第六十公學校、屏東第六十一公學校、屏東第六十二公學校、屏東第六十三公學校、屏東第六十四公學校、屏東第六十五公學校、屏東第六十六公學校、屏東第六十七公學校、屏東第六十八公學校、屏東第六十九公學校、屏東第七十公學校、屏東第七十一公學校、屏東第七十二公學校、屏東第七十三公學校、屏東第七十四公學校、屏東第七十五公學校、屏東第七十六公學校、屏東第七十七公學校、屏東第七十八公學校、屏東第七十九公學校、屏東第八十公學校、屏東第八十一公學校、屏東第八十二公學校、屏東第八十三公學校、屏東第八十四公學校、屏東第八十五公學校、屏東第八十六公學校、屏東第八十七公學校、屏東第八十八公學校、屏東第八十九公學校、屏東第九十公學校、屏東第九十一公學校、屏東第九十二公學校、屏東第九十三公學校、屏東第九十四公學校、屏東第九十五公學校、屏東第九十六公學校、屏東第九十七公學校、屏東第九十八公學校、屏東第九十九公學校、屏東第一百公學校、屏東第一百一公學校、屏東第一百二公學校、屏東第一百三公學校、屏東第一百四公學校、屏東第一百五公學校、屏東第一百六公學校、屏東第一百七公學校、屏東第一百八公學校、屏東第一百九公學校、屏東第一百十公學校、屏東第一百十一公學校、屏東第一百十二公學校、屏東第一百十三公學校、屏東第一百十四公學校、屏東第一百十五公學校、屏東第一百十六公學校、屏東第一百十七公學校、屏東第一百十八公學校、屏東第一百十九公學校、屏東第一百二十公學校、屏東第一百二十一公學校、屏東第一百二十二公學校、屏東第一百二十三公學校、屏東第一百二十四公學校、屏東第一百二十五公學校、屏東第一百二十六公學校、屏東第一百二十七公學校、屏東第一百二十八公學校、屏東第一百二十九公學校、屏東第一百三十公學校、屏東第一百三十一公學校、屏東第一百三十二公學校、屏東第一百三十三公學校、屏東第一百三十四公學校、屏東第一百三十五公學校、屏東第一百三十六公學校、屏東第一百三十七公學校、屏東第一百三十八公學校、屏東第一百三十九公學校、屏東第一百四十公學校、屏東第一百四十一公學校、屏東第一百四十二公學校、屏東第一百四十三公學校、屏東第一百四十四公學校、屏東第一百四十五公學校、屏東第一百四十六公學校、屏東第一百四十七公學校、屏東第一百四十八公學校、屏東第一百四十九公學校、屏東第一百五十公學校、屏東第一百五十一公學校、屏東第一百五十二公學校、屏東第一百五十三公學校、屏東第一百五十四公學校、屏東第一百五十五公學校、屏東第一百五十六公學校、屏東第一百五十七公學校、屏東第一百五十八公學校、屏東第一百五十九公學校、屏東第一百六十公學校、屏東第一百六十一公學校、屏東第一百六十二公學校、屏東第一百六十三公學校、屏東第一百六十四公學校、屏東第一百六十五公學校、屏東第一百六十六公學校、屏東第一百六十七公學校、屏東第一百六十八公學校、屏東第一百六十九公學校、屏東第一百七十公學校、屏東第一百七十一公學校、屏東第一百七十二公學校、屏東第一百七十三公學校、屏東第一百七十四公學校、屏東第一百七十五公學校、屏東第一百七十六公學校、屏東第一百七十七公學校、屏東第一百七十八公學校、屏東第一百七十九公學校、屏東第一百八十公學校、屏東第一百八十一公學校、屏東第一百八十二公學校、屏東第一百八十三公學校、屏東第一百八十四公學校、屏東第一百八十五公學校、屏東第一百八十六公學校、屏東第一百八十七公學校、屏東第一百八十八公學校、屏東第一百八十九公學校、屏東第一百九十公學校、屏東第一百九十一公學校、屏東第一百九十二公學校、屏東第一百九十三公學校、屏東第一百九十四公學校、屏東第一百九十五公學校、屏東第一百九十六公學校、屏東第一百九十七公學校、屏東第一百九十八公學校、屏東第一百九十九公學校、屏東第二百公學校、屏東第二百一公學校、屏東第二百二公學校、屏東第二百三公學校、屏東第二百四公學校、屏東第二百五公學校、屏東第二百六公學校、屏東第二百七公學校、屏東第二百八公學校、屏東第二百九公學校、屏東第二百十公學校、屏東第二百十一公學校、屏東第二百十二公學校、屏東第二百十三公學校、屏東第二百十四公學校、屏東第二百十五公學校、屏東第二百十六公學校、屏東第二百十七公學校、屏東第二百十八公學校、屏東第二百十九公學校、屏東第二百二十公學校、屏東第二百二十一公學校、屏東第二百二十二公學校、屏東第二百二十三公學校、屏東第二百二十四公學校、屏東第二百二十五公學校、屏東第二百二十六公學校、屏東第二百二十七公學校、屏東第二百二十八公學校、屏東第二百二十九公學校、屏東第二百三十公學校、屏東第二百三十一公學校、屏東第二百三十二公學校、屏東第二百三十三公學校、屏東第二百三十四公學校、屏東第二百三十五公學校、屏東第二百三十六公學校、屏東第二百三十七公學校、屏東第二百三十八公學校、屏東第二百三十九公學校、屏東第二百四十公學校、屏東第二百四十一公學校、屏東第二百四十二公學校、屏東第二百四十三公學校、屏東第二百四十四公學校、屏東第二百四十五公學校、屏東第二百四十六公學校、屏東第二百四十七公學校、屏東第二百四十八公學校、屏東第二百四十九公學校、屏東第二百五十公學校、屏東第二百五十一公學校、屏東第二百五十二公學校、屏東第二百五十三公學校、屏東第二百五十四公學校、屏東第二百五十五公學校、屏東第二百五十六公學校、屏東第二百五十七公學校、屏東第二百五十八公學校、屏東第二百五十九公學校、屏東第二百六十公學校、屏東第二百六十一公學校、屏東第二百六十二公學校、屏東第二百六十三公學校、屏東第二百六十四公學校、屏東第二百六十五公學校、屏東第二百六十六公學校、屏東第二百六十七公學校、屏東第二百六十八公學校、屏東第二百六十九公學校、屏東第二百七十公學校、屏東第二百七十一公學校、屏東第二百七十二公學校、屏東第二百七十三公學校、屏東第二百七十四公學校、屏東第二百七十五公學校、屏東第二百七十六公學校、屏東第二百七十七公學校、屏東第二百七十八公學校、屏東第二百七十九公學校、屏東第二百八十公學校、屏東第二百八十一公學校、屏東第二百八十二公學校、屏東第二百八十三公學校、屏東第二百八十四公學校、屏東第二百八十五公學校、屏東第二百八十六公學校、屏東第二百八十七公學校、屏東第二百八十八公學校、屏東第二百八十九公學校、屏東第二百九十公學校、屏東第二百九十一公學校、屏東第二百九十二公學校、屏東第二百九十三公學校、屏東第二百九十四公學校、屏東第二百九十五公學校、屏東第二百九十六公學校、屏東第二百九十七公學校、屏東第二百九十八公學校、屏東第二百九十九公學校、屏東第三百公學校、屏東第三百一公學校、屏東第三百二公學校、屏東第三百三公學校、屏東第三百四公學校、屏東第三百五公學校、屏東第三百六公學校、屏東第三百七公學校、屏東第三百八公學校、屏東第三百九公學校、屏東第三百十公學校、屏東第三百十一公學校、屏東第三百十二公學校、屏東第三百十三公學校、屏東第三百十四公學校、屏東第三百十五公學校、屏東第三百十六公學校、屏東第三百十七公學校、屏東第三百十八公學校、屏東第三百十九公學校、屏東第三百二十公學校、屏東第三百二十一公學校、屏東第三百二十二公學校、屏東第三百二十三公學校、屏東第三百二十四公學校、屏東第三百二十五公學校、屏東第三百二十六公學校、屏東第三百二十七公學校、屏東第三百二十八公學校、屏東第三百二十九公學校、屏東第三百三十公學校、屏東第三百三十一公學校、屏東第三百三十二公學校、屏東第三百三十三公學校、屏東第三百三十四公學校、屏東第三百三十五公學校、屏東第三百三十六公學校、屏東第三百三十七公學校、屏東第三百三十八公學校、屏東第三百三十九公學校、屏東第三百四十公學校、屏東第三百四十一公學校、屏東第三百四十二公學校、屏東第三百四十三公學校、屏東第三百四十四公學校、屏東第三百四十五公學校、屏東第三百四十六公學校、屏東第三百四十七公學校、屏東第三百四十八公學校、屏東第三百四十九公學校、屏東第三百五十公學校、屏東第三百五十一公學校、屏東第三百五十二公學校、屏東第三百五十三公學校、屏東第三百五十四公學校、屏東第三百五十五公學校、屏東第三百五十六公學校、屏東第三百五十七公學校、屏東第三百五十八公學校、屏東第三百五十九公學校、屏東第四百公學校、屏東第四百一公學校、屏東第四百二公學校、屏東第四百三公學校、屏東第四百四公學校、屏東第四百五公學校、屏東第四百六公學校、屏東第四百七公學校、屏東第四百八公學校、屏東第四百九公學校、屏東第四百十公學校、屏東第四百十一公學校、屏東第四百十二公學校、屏東第四百十三公學校、屏東第四百十四公學校、屏東第四百十五公學校、屏東第四百十六公學校、屏東第四百十七公學校、屏東第四百十八公學校、屏東第四百十九公學校、屏東第四百二十公學校、屏東第四百二十一公學校、屏東第四百二十二公學校、屏東第四百二十三公學校、屏東第四百二十四公學校、屏東第四百二十五公學校、屏東第四百二十六公學校、屏東第四百二十七公學校、屏東第四百二十八公學校、屏東第四百二十九公學校、屏東第四百三十公學校、屏東第四百三十一公學校、屏東第四百三十二公學校、屏東第四百三十三公學校、屏東第四百三十四公學校、屏東第四百三十五公學校、屏東第四百三十六公學校、屏東第四百三十七公學校、屏東第四百三十八公學校、屏東第四百三十九公學校、屏東第四百四十公學校、屏東第四百四十一公學校、屏東第四百四十二公學校、屏東第四百四十三公學校、屏東第四百四十四公學校、屏東第四百四十五公學校、屏東第四百四十六公學校、屏東第四百四十七公學校、屏東第四百四十八公學校、屏東第四百四十九公學校、屏東第四百五十公學校、屏東第四百五十一公學校、屏東第四百五十二公學校、屏東第四百五十三公學校、屏東第四百五十四公學校、屏東第四百五十五公學校、屏東第四百五十六公學校、屏東第四百五十七公學校、屏東第四百五十八公學校、屏東第四百五十九公學校、屏東第五百公學校、屏東第五百一公學校、屏東第五百二公學校、屏東第五百三公學校、屏東第五百四公學校、屏東第五百五公學校、屏東第五百六公學校、屏東第五百七公學校、屏東第五百八公學校、屏東第五百九公學校、屏東第五百十公學校、屏東第五百十一公學校、屏東第五百十二公學校、屏東第五百十三公學校、屏東第五百十四公學校、屏東第五百十五公學校、屏東第五百十六公學校、屏東第五百十七公學校、屏東第五百十八公學校、屏東第五百十九公學校、屏東第六百公學校、屏東第六百一公學校、屏東第六百二公學校、屏東第六百三公學校、屏東第六百四公學校、屏東第六百五公學校、屏東第六百六公學校、屏東第六百七公學校、屏東第六百八公學校、屏東第六百九公學校、屏東第六百十公學校、屏東第六百十一公學校、屏東第六百十二公學校、屏東第六百十三公學校、屏東第六百十四公學校、屏東第六百十五公學校、屏東第六百十六公學校、屏東第六百十七公學校、屏東第六百十八公學校、屏東第六百十九公學校、屏東第七百公學校、屏東第七百一公學校、屏東第七百二公學校、屏東第七百三公學校、屏東第七百四公學校、屏東第七百五公學校、屏東第七百六公學校、屏東第七百七公學校、屏東第七百八公學校、屏東第七百九公學校、屏東第七百十公學校、屏東第七百十一公學校、屏東第七百十二公學校、屏東第七百十三公學校、屏東第七百十四公學校、屏東第七百十五公學校、屏東第七百十六公學校、屏東第七百十七公學校、屏東第七百十八公學校、屏東第七百十九公學校、屏東第八百公學校、屏東第八百一公學校、屏東第八百二公學校、屏東第八百三公學校、屏東第八百四公學校、屏東第八百五公學校、屏東第八百六公學校、屏東第八百七公學校、屏東第八百八公學校、屏東第八百九公學校、屏東第八百十公學校、屏東第八百十一公學校、屏東第八百十二公學校、屏東第八百十三公學校、屏東第八百十四公學校、屏東第八百十五公學校、屏東第八百十六公學校、屏東第八百十七公學校、屏東第八百十八公學校、屏東第八百十九公學校、屏東第九百公學校、屏東第九百一公學校、屏東第九百二公學校、屏東第九百三公學校、屏東第九百四公學校、屏東第九百五公學校、屏東第九百六公學校、屏東第九百七公學校、屏東第九百八公學校、屏東第九百九公學校、屏東第九百十公學校、屏東第九百十一公學校、屏東第九百十二公學校、屏東第九百十三公學校、屏東第九百十四公學校、屏東第九百十五公學校、屏東第九百十六公學校、屏東第九百十七公學校、屏東第九百十八公學校、屏東第九百十九公學校、屏東第一千公學校、屏東第一千一公學校、屏東第一千二公學校、屏東第一千三公學校、屏東第一千四公學校、屏東第一千五公學校、屏東第一千六公學校、屏東第一千七公學校、屏東第一千八公學校、屏東第一千九公學校、屏東第一千十公學校、屏東第一千十一公學校、屏東第一千十二公學校、屏東第一千十三公學校、屏東第一千十四公學校、屏東第一千十五公學校、屏東第一千十六公學校、屏東第一千十七公學校、屏東第一千十八公學校、屏東第一千十九公學校、屏東第一千二十公學校、屏東第一千二十一公學校、屏東第一千二十二公學校、屏東第一千二十三公學校、屏東第一千二十四公學校、屏東第一千二十五公學校、屏東第一千二十六公學校、屏東第一千二十七公學校、屏東第一千二十八公學校、屏東第一千二十九公學校、屏東第一千三十公學校、屏東第一千三十一公學校、屏東第一千三十二公學校、屏東第一千三十三公學校、屏東第一千三十四公學校、屏東第一千三十五公學校、屏東第一千三十六公學校、屏東第一千三十七公學校、屏東第一千三十八公學校、屏東第一千三十九公學校、屏東第一千四十公學校、屏東第一千四十一公學校、屏東第一千四十二公學校、屏東第一千四十三公學校、屏東第一千四十四公學校、屏東第一千四十五公學校、屏東第一千四十六公學校、屏東第一千四十七公學校、屏東第一千四十八公學校、屏東第一千四十九公學校、屏東第一千五十公學校、屏東第一千五十一公學校、屏東第一千五十二公學校、屏東第一千五十三公學校、屏東第一千五十四公學校、屏東第一千五十五公學校、屏東第一千五十六公學校、屏東第一千五十七公學校、屏東第一千五十八公學校、屏東第一千五十九公學校、屏東第一千六十公學校、屏東第一千六十一公學校、屏東第一千六十二公學校、屏東第一千六十三公學校、屏東第一千六十四公學校、屏東第一千六十五公學校、屏東第一千六十六公學校、屏東第一千六十七公學校、屏東第一千六十八公學校、屏東第一千六十九公學校、屏東第一千七十公學校、屏東第一千七十一公學校、屏東第一千七十二公學校、屏東第一千七十三公學校、屏東第一千七十四公學校、屏東第一千七十五公學校、屏東第一千七十六公學校、屏東第一千七十七公學校、屏東第一千七十八公學校、屏東第一千七十九公學校、屏東第一千八十公學校、屏東第一千八十一公學校、屏東第一千八十二公學校、屏東第一千八十三公學校、屏東第一千八十四公學校、屏東第一千八十五公學校、屏東第一千八十六公學校、屏東第一千八十七公學校、屏東第一千八十八公學校、屏東第一千八十九公學校、屏東第一千九十公學校、屏東第一千九十一公學校、屏東第一千九十二公學校、屏東第一千九十三公學校、屏東第一千九十四公學校、屏東第一千九十五公學校、屏東第一千九十六公學校、屏東第一千九十七公學校、屏東第一千九十八公學校、屏東第一千九十九公學校、屏東第二千公學校、屏東第二千一公學校、屏東第二千二公學校、屏東第二千三公學校、屏東第二千四公學校、屏東第二千五公學校、屏東第二千六公學校、屏東第二千七公學校、屏東第二千八公學校、屏東第二千九公學校、屏東第三千公學校、屏東第三千一公學校、屏東第三千二公學校、屏東第三千三公學校、屏東第三千四公學校、屏東第三千五公學校、屏東第三千六公學校、屏東第三千七公學校、屏東第三千八公學校、屏東第三千九公學校、屏東第四千公學校、屏東第四千一公學校、屏東第四千二公學校、屏東第四千三公學校、屏東第四千四公學校、屏東第四千五公學校、屏東第四千六公學校、屏東第四千七公學校、屏東第四千八公學校、屏東第四千九公學校、屏東第五千公學校、屏東第五千一公學校、屏東第五千二公學校、屏東第五千三公學校、屏東第五千四公學校、屏東第五千五公學校、屏東第五千六公學校、屏東第五千七公學校、屏東第五千八公學校、屏東第五千九公學校、屏東第六千公學校、屏東第六千一公學校、屏東第六千二公學校、屏東第六千三公學校、屏東第六千四公學校、屏東第六千五公學校、屏東第六千六公學校、屏東第六千七公學校、屏東第六千八公學校、屏東第六千九公學校、屏東第七千公學校、屏東第七千一公學校、屏東第七千二公學校、屏東第七千三公學校、屏東第七千四公學校、屏東第七千五公學校、屏東第七千六公學校、屏東第七千七公學校、屏東第七千八公學校、屏東第七千九公學校、屏東第八千公學校、屏東第八千一公學校、屏東第八千二公學校、屏東第八千三公學校、屏東第八千四公學校、屏東第八千五公學校、屏東第八千六公學校、屏東第八千七公學校、屏東第八千八公學校、屏東第八千九公學校、屏東第九千公學校、屏東第九千一公學校、屏東第九千二公學校、屏東第九千三公學校、屏東第九千四公學校、屏東第九千五公學校、屏東第九千六公學校、屏東第九千七公學校、屏東第九千八公學校、屏東第九千九公學校、屏東第一万公學校、屏東第一万一公學校、屏東第一万二公學校、屏東第一万三公學校、屏東第一万四公學校、屏東第一万五公學校、屏東第一万六公學校、屏東第一万七公學校、屏東第一万八公學校、屏東第一万九公學校、屏東第二万公學校、屏東第二万一公學校、屏東第二万二公學校、屏東第二万三公學校、屏東第二万四公學校、屏東第二万五公學校、屏東第二万六公學校、屏東第二万七公學校、屏東第二万八公學校、屏東第二万九公學校、屏東第三万公學校、屏東第三万一公學校、屏東第三万二公學校、屏東第三万三公學校、屏東第三万四公學校、屏東第三万五公學校、屏東第三万六公學校、屏東第三万七公學校、屏東第三万八公學校、屏東第三万九公學校、屏東第四万公學校、屏東第四万一公學校、屏東第四万二公學校、屏東第四万三公學校、屏東第四万四公學校、屏東第四万五公學校、屏東第四万六公學校、屏東第四万七公學校、屏東第四万八公學校、屏東第四万九公學校、屏東第五万公學校、屏東第五万一公學校、屏東第五万二公學校、屏東第五万三公學校、屏東第五万四公學校、屏東第五万五公學校、屏東第五万六公學校、屏東第五万七公學校、屏東第五万八公學校、屏東第五万九公學校、屏東第六万公學校、屏東第六万一公學校、屏東第六万二公學校、屏東第六万三公學校、屏東第六万四公學校、屏東第六万五公學校、屏東第六万六公學校、屏東第六万七公學校、屏東第六万八公學校、屏東第六万九公學校、屏東第七万公學校、屏東第七万一公學校、屏東第七万二公學校、屏東第七万三公學校、屏東第七万四公學校、屏東第七万五公學校、屏東第七万六公學校、屏東第七万七公學校、屏東第七万八公學校、屏東第七万九公學校、屏東第八万公學校、屏東第八万一公學校、屏東第八万二公學校、屏東第八万三公學校、屏東第八万四公學校、屏東第八万五公學校、屏東第八万六公學校、屏東第八万七公學校、屏東第八万八公學校、屏東第八万九公學校、屏東第九万公學校、屏東第九万一公學校、屏東第九万二公學校、屏東第九万三公學校、屏東第九万四公學校、屏東第九万五公學校、屏東第九万六公學校、屏東第九万七公學校、屏東第九万八公學校、屏東第九万九公學校、屏東第十万公學校、屏東第十万一公學校、屏東第十万二公學校、屏東第十万三公學校、屏東第十万四公學校、屏東第十万五公學校、屏東第十万六公學校、屏東第十万七公學校、屏東第十万八公學校、屏東第十万九公學校、屏東第十一万公學校、屏東第十一万一公學校、屏東第十一万二公學校、屏東第十一万三公學校、屏東第十一万四公學校、屏東第十一万五公學校、屏東第十一万六公學校、屏東第十一万七公學校、屏東第十一万八公學校、屏東第十一万九公學校、屏東第十二万公學校、屏東第十二万一公學校、屏東第十二万二公學校、屏東第十二万三公學校、屏東第十二万四公學校、屏東第十二万五公學校、屏東第十二万六公學校、屏東第十二万七公學校、屏東第十二万八公學校、屏東第十二万九公學校、屏東第十三万公學校、屏東第十三万一公學校、屏東第十三万二公學校、屏東第十三万三公學校、屏東第十三万四公學校、屏東第十三万五公學校、屏東第十三万六公學校、屏東第十三万七公學校、屏東第十三万八公學校、屏東第十三万九公學校、屏東第十四万公學校、屏東第十四万一公學校、屏東第十四万二公學校、屏東第十四万三公學校、屏東第十四万四公學校、屏東第十四万五公學校、屏東第十四万六公學校、屏東第十四万七公學校、屏東第十四万八公學校、屏東第十四万九公學校、屏東第十五万公學校、屏東第十五万一公學校、屏東第十五万二公學校、屏東第十五万三公學校、屏東第十五万四公學校、屏東第十五万五公學校、屏東第十五万六公學校、屏東第十五万七公學校、屏東第十五万八公學校、屏東第十五万九公學校、屏東第十六万公學校、屏東第十六万一公學校、屏東第十六万二公學校、屏東第十六万三公學校、屏東第十六万四公學校、屏東第十六万五公學校、屏東第十六万六公學校、屏東第十六万七公學校、屏東第十六万八公學校、屏東第十六万九公學校、屏東第十七万公學校、屏東第十七万一公學校、屏東第十七万二公學校、屏東第十七万三公學校、屏東第十七万四公學校、屏東第十七万五公學校、屏東第十七万六公學校、屏東第十七万七公學校、屏東第十七万八公學校、屏東第十七万九公學校、屏東第十八万公學校、屏東第十八万一公學校、屏東第十八万二公學校、屏東第十八万三公學校、屏東第十八万四公學校、屏東第十八万五公學校、屏東第十八万六公學校、屏東第十八万七公學校、屏東第十八万八公學校、屏東第十八万九公學校、屏東第十九万公學校、屏東第十九万一公學校、屏東第十九万二公學校、屏東第十九万三公學校、屏東第十九万四公學校、屏東第十九万五公學校、屏東第十九万六公學校、屏東第十九万七公學校、屏東第十九万八公學校、屏東第十九万九公學校、屏東第二十万公學校、屏東第二十万一公學校、屏東第二十万二公學校、屏東第二十万三公學校、屏東第二十万四公學校、屏東第二十万五公學校、屏東第二十万六公學校、屏東第二十万七公學校、屏東第二十万八公學校、屏東第二十万九公學校、屏東第二十一万公學校、屏東第二十一万一公學校、屏東第二十一万二公學校、屏東第二十一万三公學校、屏東第二十一万四公學校、屏東第二十一万五公學校、屏東第二十一万六公學校、屏東第二十一万七公學校、屏東第二十一万八公學校、屏東第二十一万九公學校、屏東第二十二万公學校、屏東第二十二万一公學校、屏東第二十二万二公學校、屏東第二十二万三公學校、屏東第二十二万四公學校、屏東第二十二万五公學校、屏東第二十二万六公學校、屏東第二十二万七公學校、屏東第二十二万八公學校、屏東第二十二万九公學校、屏東第二十三万公學校、屏東第二十三万一公學校、屏東第二十三万二公學校、屏東第二十三万三公學校、屏東第二十三万四公學校、屏東第二十三万五公學校、屏東第二十三万六公學校、屏東第二十三万七公學校、屏東第二十三万八公學校、屏東第二十三万九公學校、屏東第二十四万公學校、屏東第二十四万一公學校、屏東第二十四万二公學校、屏東第二十四万三公學校、屏東第二十四万四公學校、屏東第二十四万五公學校、屏東第二十四万六公學校、屏東第二十四万七公學校、屏東第二十四万八公學校、屏東第二十四万九公學校、屏東第二十五万公學校、屏東第二十五万一公學校、屏東第二十五万二公學校、屏東第二十五万三公學校、屏東第二十五万四公學校、屏東第二十五万五公學校、屏東第二十五万六公學校、屏東第二十五万七公學校、屏東第二十五万八公學校、屏東第二十五万九公學校、屏東第二十六万公學校、屏東第二十六万一公學校、屏東第二十六万二公學校、屏東第二十六万三公學校、屏東第二十六万四公學校、屏東第二十六万五公學校、屏東第二十六万六公學校、屏東第二十六万七公學校、屏東第二十六万八公學校、屏東第二十六万九公學校、屏東第二十七万公學校、屏東第二十七万一公學校、屏東第二十七万二公學校、屏東第二十七万三公學校、屏東第二十七万四公學校、屏東第二十七万五公學校、屏東第二十七万六公學校、屏東第二十七万七公學校、屏東第二十七万八公學校、屏東第二十七万九公學校、屏東第二十八万公學校、屏東第二十八万一公學校、屏東第二十八万二公學校、屏東第二十八万三公學校、屏東第二十八万四公學校、屏東第二十八万五公學校、屏東第二十八万六公學校、屏東第二十八万七公學校、屏東第二十八万八公學校、屏東第二十八万九公學校、屏東第二十九万公學校、屏東第二十九万一公學校、屏東第二十九万二公學校、屏東第二十九万三公學校、屏東第二十九万四公學校、屏東第二十九万五公學校、屏東第二十九万六公學校、屏東第二十九万七公學校、屏東第二十九万八公學校、屏東第二十九万九公學校、屏東第三十万公學校、屏東第三十万一公學校、屏東第三十万二公學校、屏東第三十万三公學校、屏東第三十万四公學校、屏東第三十万五公學校、屏東第三十万六公學校、屏東第三十万七公學校、屏東第三十万八公學校、屏東第三十万九公學校、屏東第三十一万公學校、屏東第三十一万一公學校、屏東第三十一万二公學校、屏東第三十一万三公學校、屏東第三十一万四公學校、屏東第三十一万五公學校、屏東第三十一万六公學校、屏東第三十一万七公學校、屏東第三十一万八公學校、屏東第三十一万九公學校、屏東第三十二万公學校、屏東第三十二万一公學校、屏東第三十二万二公學校、屏東第三十二万三公學校、屏東第三十二万四公學校、屏東第三十二万五公學校、屏東第三十二万六公學校、屏東第三十二万七公學校、屏東第三十二万八公學校、屏東第三十二万九公學校、屏東第三十三万公學校、屏東第三十三万一公學校、屏東第三十三万二公學校、屏東第三十三万三公學校、屏東第三十三万四公學校、屏東第三十三万五公學校、屏東第三十三万六公學校、屏東第三十三万七公學校、屏東第三十三万八公學校、屏東第三十三万九公學校、屏東第三十四万公學校、屏東第三十四万一公學校、屏東第三十四万二公學校、屏東第三十四万三公學校、屏東第三十四万四公學校、屏東第三十四万五公學校、屏東第三十四万六公學校、屏東第三十四万七公學校、屏東第三十四万八公學校、屏東第三十四万九公學校、屏東第三十五万公學校、屏東第三十五万一公學校、屏東第三十五万二公學校、屏東第三十五万三公學校、屏東第三十五万四公學校、屏東第三十五万五公學校、屏東第三十五万六公學校、屏東第三十五万七公學校、屏東第三十五万八公學校、屏東第三十五万九公學校、屏東第三十六万公學校、屏東第三十六万一公學校、屏東第三十六万二公學校、屏東第三十六万三公學校、屏東第三十六万四公學校、屏東第三十六万五公學校、屏東第三十六万六公學校、屏東第三十六万七公學校、屏東第三十六万八公學校、屏東第三十六万九公學校、屏東第三十七万公學校、屏東第三十七万一公學校、屏東第三十七万二公學校、屏東第三十七万三公學校、屏東第三十七万四公學校、屏東第三十七万五公學校、屏東第三十七万六公學校、屏東第三十七万七公學校、屏東第三十七万八公學校、屏東第三十七万九公學校、屏東第三十八万公學校、屏東第三十八万一公學校、屏東第三十八万二公學校、屏東第三十八万三公學校、屏東第三十八万四公學校、屏東第三十八万五公學校、屏東第三十八万六公學校、屏東第三十八万七公學校、屏東第三十八万八公學校、屏東第三十八万九公學校、屏東第三十九万公學校、屏東第三十九万一公學校、屏東第三十九万二公學校、屏東第三十九万三公學校、屏東第三十九万四公學校、屏東第三十九万五公學校、屏東第三十九万六公學校、屏東第三十九万七公學校、屏東第三十九万八公學校、屏東第三十九万九公學校、屏東第四十万公學校、屏東第四十万一公學校、屏東第四十万二公學校、屏東第四十万三公學校、屏東第四十万四公學校、屏東第四十万五公學校、屏東第四十万六公學校、屏東第四十万七公學校、屏東第四十万八公學校、屏東第四十万九公學校、屏東第四十一万公學校、屏東第四十一万一公學校、屏東第四十一万二公學校、屏東第四十一万三公學校、屏東第四十一万四公學校、屏東第四十一万五公學校、屏東第四十一万六公學校、屏東第四十一万七公學校、屏東第四十一万八公學校、屏東第四十一万九公學校、屏東第四十二万公學校、屏東第四十二万一公學校、屏東第四十二万二公學校、屏東第四十二万三公學校、屏東第四十二万四公學校、屏東第四十二万五公學校、屏東第四十二万六公學校、屏東第四十二万七公學校、屏東第四十二万八公學校、屏東第四十二万九公學校、屏東第四十三万公學校、屏東第四十三万一公學校、屏東第四十三万二公學校、屏東第四十三万三公學校、屏東第四十三万四公學校、屏東第四十三万五公學校、屏東第四十三万六公學校、屏東第四十三万七公學校、屏東第四十三万八公學校、屏東第四十三万九公學校、屏東第四十四万公學校、屏東第四十四万一公學校、屏東第四十四万二公學校、屏東第四十四万三公學校、屏東第四十四万四公學校、屏東第四十四万五公學校、屏東第四十四万六公學校、屏東第四十四万七公學校、屏東第四十四万八公學校、屏東第四十四万九公學校、屏東第四十五万公學校、屏東第四十五万一公學校、屏東第四十五万二公學校、屏東第四十五万三公學校、屏東第四十五万四公學校、屏東第四十五万五公學校、屏東第四十五万六公學校、屏東第四十五万七公學校、屏東第四十五万八公學校、屏東第四十五万九公學校、屏東第四十六万公學校、屏東第四十六万一公學校、屏東第四十六万二公學校、屏東第四十六万三公學校、屏東第四十六万四公學校、屏東第四十六万五公學校、屏東第四十六万六公學校、屏東第四十六万七公學校、屏東第四十六万八公學校、屏東第四十六万九公學校、屏東第四十七万公學校、屏東第四十七万一公學校、屏東第四十七万二公學校、屏東第四十七万三公學校、屏東第四十七万四公學校、屏東第四十七万五公學校、屏東第四十七万六公學校、屏東第四十七万七公學校、屏東第四十七万八公學校、屏東第四十七万九公學校、屏東第四十八万公學校、屏東第四十八万一公學校、屏東第四十八万二公學校、屏東第四十八万三公學校、屏東第四十八万四公學校、屏東第四十八万五公學校、屏東第四十八万六公學校、屏東第四十八万七公學校、屏東第四十八万八公學校、屏東第四十八万九公學校、屏東第四十九万公學校、屏東第四十九万一公學校、屏東第四十九万二公學校、屏東第四十九万三公學校、屏東第四十九万四公學校、屏東第四十九万五公學校、屏東第四十九万六公學校、屏東第四十九万七公學校、屏東第四十九万八公學校、屏東第四十九万九公學校、屏東第五十万公學校、屏東第五十万一公學校、屏東第五十万二公學校、屏東第五十万三公學校、屏東第五十万四公學校、屏東第五十万五公學校、屏東第五十万六公學校、屏東第五十万七公學校、屏東第五十万八公學校、屏東第五十万九公學校、屏東第五十一万公學校、屏東第五十一万一公學校、屏東第五十一万二公學校、屏東第五十一万三公學校、屏東第五十一万四公學校、屏東第五十一万五公學校、屏東第五十一万六公學校、屏東第五十一万七公學校、屏東第五十一万八公學校、屏東第五十一万九公學校、屏東第五十二万公學校、屏東第五十二万一公學校、屏東第五十二万二公學校、屏東第五十二万三公學校、屏東第五十二万四公學校、屏東第五十二万五公學校、屏東第五十二万六公學校、屏東第五十二万七公學校、屏東第五十二万八公學校、屏東第五十二万九公學校、屏東第五十三万公學校、屏東第五十三万一公學校、

美容欄

かうした科學的手當て

ニキビを撃退

コロイド硫黄の強力な殺菌・清掃力を應用！

にきび　顏などのはありませんが、男女ともに「なに二十歳頃を境にして二三個出來しる少なりこの吹出物に惱まされるものですが、「にかにきび——」と片づけて終はれる方がありますが、一つのものの治るには輕いもので平均三週かゝると言ひ、これが少し酷くなりますとの部分に膿や血がたまつて美しい顏を惡くされる醜惡だけでなく手當に苦しいものになつて來ます。

普通にきびと斷言されてゐるものゝ二種があり❶ニキビ——これは俗に名付けられて居ります。一面皮膚の一部がこれと一緒に固まる病氣、手足を動かす事です。そうすると外からですと小さい黒點にしか見えませんが眞皮に押すと壓痛い膿腫の塊りが出て來るものを言ひます。次に❷面皰——と言ふのが所のニキビが手足を全に動いて終ふと、そこに知らず知らずにゐる事なから黴菌が繁殖し、いよ膿がはびこり、化膿しが著く腫れ上り、なほつた跡にいつ迄も醜いシミを殘すものです。❸「にきびの膏り」——これはその形も大きく四邊腫れて痛みがあるものです。一體これらの吹出物は相當かゝると治に出來ぬくなります。其他分泌腺、即ち脂肪腺、汗腺、乳腺などの腺腫と言ふのがあつて一般の膿腫に比較し、繁殖いきね程度に膿腫の多いもの（癤腫）即ち癤腫の針物（癤毒）や癰いヨーヒー、癤腫をさして、野球、柔道、劍道などの運動家に多く見られるものです。

以上の事に注意をなされば輕症のものゝ多くは治癒されますが、何と言つても、醫師の診斷に手當をなさるのが一番安全な事は申すまでもありません。先づニキビ又は膿の輕いものはニキビ專用の藥で押し出すのも方法ですが、惡しこの膿二種以上に腫れるそうですから膿腫治療藥で膿を吸ひ出した上、なるべく眼に手當をなさる。

これ等につて良くしても醫師の診斷を受けつゝ膿腫に膿腫治療藥を用ひるべくして置けばこれらは治り憎くされてゆくものです、それには膿腫に對する行方の話しました手當はありません。膿腫は膿腫の治癒が膿腫でも良いのですが、凡ゆる膿腫、癤腫の二種に擴張されるものにコロイド硫黄があります。これは殺菌力、滲透力の強い藥品で、膿腫治療藥を用ひる前に膿腫を切開して膿を出すか、又は自然に破れて膿が出來てゐるのですから手術後に使用しますと、殺菌力が強いので、膿腫を治癒させる事に非常に効果があります。

これを用ひる時は、膿腫治療藥を塗布し、膿腫に手を當て、輕くひつかけにのがレオン硫黄クリームですから膿腫に塗布し、輕く摩擦するだけで膿腫に浸透して膿を治癒させます。

なほ、膿腫治療藥を塗布しながら膿や血膿を拭ひ取りつゝ、ニキビの外に面皰膿腫にも特効ある硫黄軟膏です。

◇藥と藥店にあり

レオン硫黄クリーム

今！癤滅ぼうと！

夏中水虫に惱まされます！

熱帶植物から抽出した油液を主とするベルゼムは、滲透性殺菌力が強いので、白癬菌といふ怖ろしい黴菌が皮膚に寄生するため罹る水虫、田虫、頭部白癬、股間頑癬等を驚くほど迅速に快癒させて了ひます。而も刺戟性の皮膚藥と違つて泌みも痛みもしませんから治療は頗る氣輕に出來ます。

【主効】水虫、田虫、いんきん、しらくも、くさ、ひぜん、はたけ、がんがさ、かぶれ、なまづ、蟲虫の刺傷

ベルゼム

本舗　東京　資生堂製藥株式會社

朝日新聞社

ハイキングコース

一冊金壹圓

發行所　臺灣日日新報社

VEGELINE

斯界に多大の信用と愛用者を有する

毛髪養料ベジリン香水

本舗　東京市日本橋本石町　リーガル商會

各百貨店、和洋品店、化粧品店、藥店にあり

フケ、及びカユミを去り、脂毛を防ぎ常に美髪を保全し用後昨に爽快無比也

ナンテン永森

トツケスビ・クルミのんやち赤

これらべ全に樂もに見劣いなの酒

百十五・百十

軍用型永森乾パン

全採算たれる超保とさ利便と美榮で眼の廣數

百十　質同型同と

ーリマ永森

トツケスビ準採際國

の連兵國各　もて二なにめ求おで奥何中界世

百十五　選と錄

Bンミタビ永森

Eンミタビ永森

ンミタビ合綜永森

種各のンミタビいまう

なんこそれそ　そのいなは味に身自ンミタビ

百十五各　たしくまうに

スイヨチ永森

トツケスビいしら珍い多の卵鷄

百十五　り當口いからは事

ーカッラクダーソ永森

！トツケスビの向重るすの味腫

有のルービらなれこ　いなやら話ばり詳い甘

百五十錢　るなるに

トツケスビ・クルミ永森

トツケスビた汗上き話に心中をタルミ

百十五

永森ビスケット

森永製菓株式會社

パッケーヂ入國策型のビスケット

特許包裝

このパッケーヂは多年研究完成した特許品で鈑力罐に代るべき新包裝です　特殊なボール紙サックを蠟引し外氣を遮斷してありますから中味が濕氣たり味が變つたり致しません　大變お德用なボール紙サックです！

●碁！負けつづけノーシンのんで勝ちつづけ●

ノーシン

男子奉公の夏心得

夏負けは、暑さからくる疲勞、倦怠が最大の原因です、暑い季節には身体のなかに疲勞素を停滯させない事です。

筋肉や血液の中に疲勞素が蓄積されること、肉体の抵抗力が次第に低下してきます。

日常「仁丹」を用ふれば組織の榮養を恢復し、神經系の興奮を迅速に昇め能く疲勞を恢復して生氣を、とり戻し、精神も明朗になります。

主効

胃腸強化　疲勞恢復
口中殺菌　惡疫豫防
頭痛目暈　口臭除去

酷暑の戰地へ！送る慰問袋や、手紙には陣中藥仁丹を是非！入れて下さい

昭和の常識

大陸進出の面影の參考に支那人の好きなのは、龍鳳虎亀蛇牡丹蘭水仙菊海棠長城壽老人現貴妃

世紀の苦惱をそのまま反映する東京外交陣

在京各大使館を覗く

動搖愈よ深刻化す

上海の居留外人

厦門在留英人にも引揚げ命令か

俄かに準備に着手

和平の訪づれを希求

福建省民の眞實の叫び

故伏見宮妃經子殿下の御葬儀

御棺臺は宮邸を御發引の御靈柩車

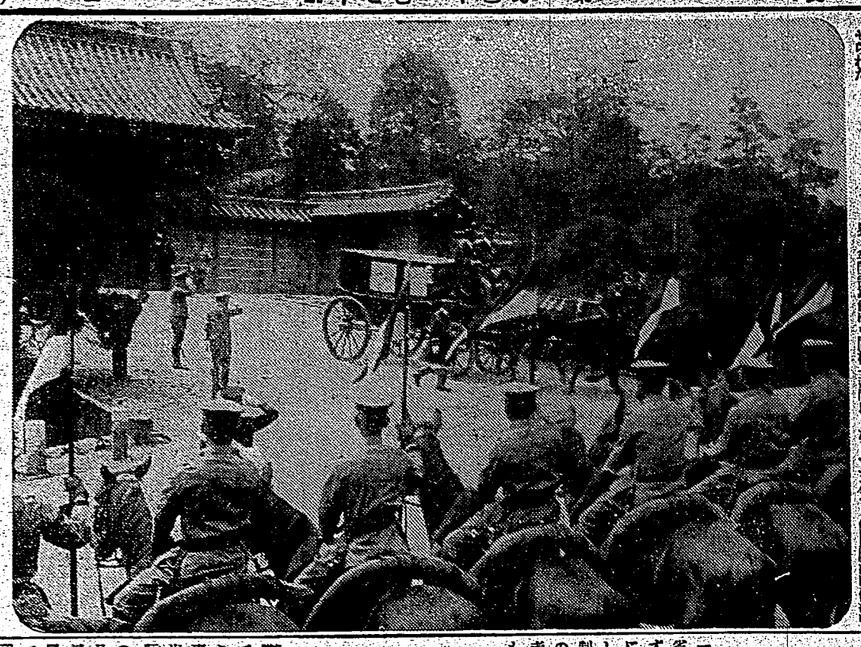

ポリビア國へ御弔電

【東京二十六日發同盟】天皇陛下にはポリビア國大統領ヘルマンドラッシュ氏逝去したるにつき二十五日國書を以て大統領へホラルド・キンタニア氏に對し弔意を御傳達あらせられた

ドイツの通信機關

午前一時に至り漸く再開

【ベルリン廿七日發同盟】ドイツ政府は二十五日午後六時半突如諸外國との通信連絡を遮斷したが二十六日午前一時に至つて漸く通信を再開した、ドイツ國內の事情は二十五日夜から二十六日朝に

大角、寺內兩大將

豫定通り獨逸に直行

【東京二十六日發同盟】ニュルンベルグのナチス大會に出席豫定の大角、寺內兩大將は獨逸急

大西洋の航路

全く大混亂に陷る

【ニューヨーク二十五日發同盟】英國領印を目指す英國政府は歐洲危機切迫に際會し自國船舶の命令を發し

厦門共榮會の無料診療所（總督府許可濟）

廣東小學校教員團の視察日程が決定

男子部は今朝臺北着

タイ國の抗日團檢擧は英國依存放棄の現れ

百八十度の親日轉換

抗日祕密結社の三民社を襲ひ檢擧

主謀者二名を捕ふ

漢字紙七社を血祭り

有力華僑連を續々取調べ

南支に活躍する博愛會の組織強化

誇る南方醫學の實力發揮

海南島にも領事裁判

在留邦人の增加から

目醒めた米人宣教師

新事態を漸く認識

臨時政府に協力方を申出づ

武昌、貴州の兩船

十月から基隆花蓮港線に就航

漢口佛租界の巡捕邦人二名に暴行

華人巡捕の抗日感の現れ

移出禁止の果實は內地土產にするな

內地へ行く學生に警告

沿海警戒

ニツポン號出發に

國防義會機が激勵ビラ

札幌に安着

基隆署で奸商

にきついお灸

けふの天氣

第二回將兵慰問金領收報告（8）

會葬御禮　吉武順吉

濱武元次儀熊本醫科大學病院ニ入院中ノ處八月二十五日午後九時死去致候間生前ノ御厚誼ヲ拜謝シ併セテ御通知ニ代ヘ右謹告仕候
昭和十四年八月二十六日
熊本市花園町寺原八五
妻　濱武アヅマ
外一同

覇權、粘りの千、陳へ

優勝候補一豪は二三次戰で潰滅

支部庭球選手權了る

支部庭球選手權大會は昨廿六日、鷲嶺球場なほよそ事の様な快晴に惠まれ午後一時より新公園コートに於て開催された、州下東一流の顔觸れを網羅したことて各試合とも折からの炎熱をよそに一進一退の大熱戰を展開され、戰即呼声の高かつた宜蘭、相良組と前回の勝者は谷、二次戰に敗なく敗退して寂しさを與へたが各防衛の勇姿を誇して勝ち殘つた何れの手に落ちるやと思はれたが結局決勝リーグ戰に入るや各選手は各自の實力を發揮して勝ち殘つた、千組の持久戰を經て各試合の後援は二人に一人のゲームをもつてゐる形で宜蘭に一ポ陳、千の粘り勝と云ふ事で幕がついた、決勝リーグの順位左の如し

第一位　千陳（國）　全勝
第二位　（國）　一敗
第三位　（國）　二敗
第四位　（國）　三敗

（第二次戰以後は決勝リーグ戰に於ける千組と相組の優勝争ひ）

▲東コート
【一次戰】
（陳）川久保野（民）4―0 吉田（港）
【二次戰】
（國）4―1 川久保野（民）
（相）木（港）4―1（國）田口（民）
（國）4―1（陳）梁（港）
【三次戰】
（國）4―1（相）木（港）
（國）如金（港）4―1 東權（港）

▲西コート
【一次戰】
（國）4―1 東權（財）
（陳）千（國）4―1 吉田（民）
【二次戰】
（國）4―1（陳）千（國）
【三次戰】
（國）4―1（國）

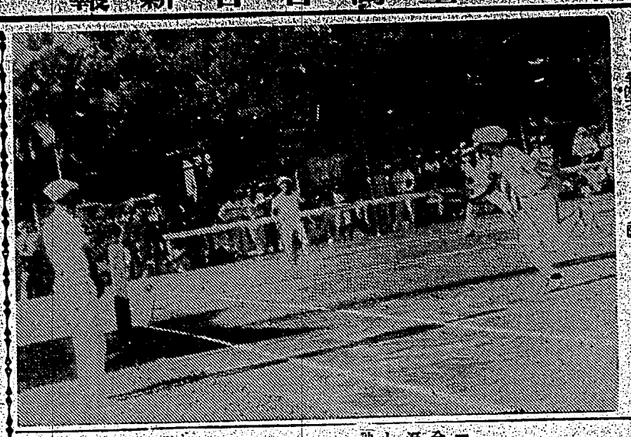

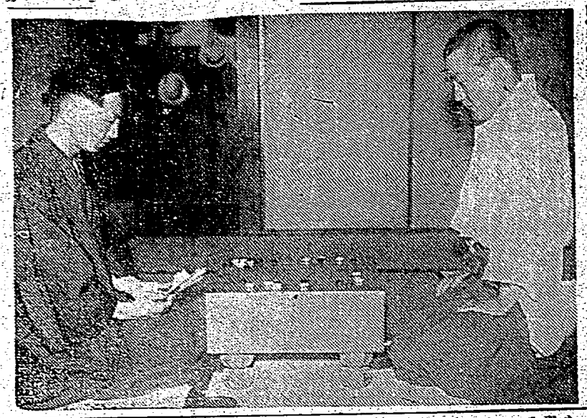

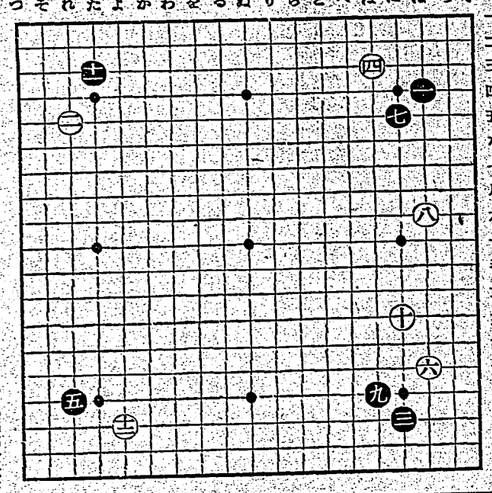

戰一次第　高段者對抗碁戰　東組手相

本社主催　日本囲碁院協賛

藤澤庫之助　先　劉部榮三郎

五四

碁界の羽黒山に

片や三段代表刈部君

評解　七段　瀬越憲作

◇圖解說の二題平段（廿一手は誤植）は、商取り、十六圖一段、十七圖二段、十八圖四段、十九圖一段に昇進の時日未詳。二月次段と段位昇進を以て四段の域に達したこの記錄に於ける羽黒山に期待するものがある。

×

この記事は既報の如く十二月八日午前八時より左記の通り行はれた。

▲第三局の一
●一　に一七　一四　一三
●三　れ一六　六　二五
●五　れ一六　六　一五
●七　に五　八　九
●九　ほ一六　六　二
●一　た三　一　一　一　二　七

持時間各九時間　一分以内切捨
消費時間（白）三〇時〇七分
（黒）三〇時〇八分

◇圖解說の二題平段（廿一手は誤植）は、商取り、十六圖一段、十七圖二段、十八圖四段、十九圖一段に昇進の時日未詳。二月次段と段位昇進を以て四段の域に達したこの記錄に於ける羽黒山に期待するものがある。

×

これ迄羽黒山に出學すること十二回、公式戰は既報の通り二十六日午前八時より新公園コートに於て開催されるが、九州大會の八回四分六厘といふ驚異的成績には遠く及ばぬが、しかし本會開催以來山なみの先輩に伍して廿七回にはなほ優勝者の大手合に於て未だ負けたことのない羽黒山に期待するものがある。

×

力製に關する人と思ふべきである。

×

これ迄羽黒山に出學すること十二回、公式戰は既報の通り二十六日午前八時より左記の通り行はれる。

▲決勝リーグ戰に入る
（李）4―2（國）
二次戰で勝丸の落ちを拾ひ強敵初組を一蹴した顔觸れ組の正確と手の強打に押されてゲームカウント二一から三一と拂されて二一三とするかと思はれた

必勝を期し征途へ

對比水上代表けふ出發